



MEDOBČINSKI INŠPEKTORAT IN REDARSTVO

Cankarjev trg 4, p.p.21, 1360 Vrhnika
telefon: ☎ 01-755 54 35 in 01-755 54 23
fax: 01-750 51 58

Na podlagi prvega odstavka 6. člena Zakona o občinskem redarstvu (Uradni list RS, št. 139/2006, ZORed) je Občinski svet občine Vrhnika na predlog župana in na podlagi usklajevanja z Ministrstvom za notranje zadeve Republike Slovenije, na nadaljevanju 20. seje dne 12. 3. 2009, s sklepom sprejel

OBČINSKI PROGRAM VARNOSTI

Občine Vrhnika

KAZALO

OBČINSKI PROGRAM VARNOSTI	1
1 UVOD	4
2 IZHODIŠČA	5
3 OBČINSKI PROGRAM VARNOSTI (OPV)	6
3.1 PRAVNA PODLAGA	6
3.2 OCENA OGROŽENOSTI IN VARNOSTNIH TVEGANJ KOT STROKOVNA PODLAGA PROGRAMA	6
3.3 NAMEN VZPOSTAVITVE MEDOBČINSKEGA REDARSTVA.....	9
3.4 CILJI DELOVANJA MEDOBČINSKE REDARSKE SLUŽBE	10
3.5 VARNOSTNE POTREBE, IZHAJAJOČE IZ OCENE VARNOSTNIH RAZMER	10
3.6 ORGANIZIRANOST IN KADROVSKA SESTAVA MEDOBČINSKEGA REDARSTVA	11
3.7 PRISTOJNOSTI MEDOBČINSKEGA REDARSTVA.....	12
3.8 POGOJI ZA DELOVANJE MEDOBČINSKEGA REDARSTVA	13
3.9 VRSTE IN OBSEG NALOG MEDOBČINSKEGA REDARSTVA	13
3.9.1 Naloge na področju zagotavljanja varnosti cestnega prometa v naseljih	13
3.9.2 Naloge na področju zagotavljanja varnosti na občinskih javnih poteh, rekreacijskih in drugih javnih površinah	14
3.9.3 Naloge zagotavljanja varnosti javnega premoženja ter zgradb in drugih objektov naravne in kulturne dediščine	14
3.9.4 Naloge vzdrževanja javnega reda in miru.....	15
3.9.5 Naloge na področju preprečevanja kaznivih dejanj in drugih kaznivih ravnanj...	15
3.9.6 Naloge na področju varstva okolja.....	16
3.10 NAČIN IZVAJANJA ZAKONSKIH POOBLASTIL MEDOBČINSKEGA REDARSTVA IN NAČIN UPORABE PRISILNIH SREDSTEV	16
3.11 SISTEM DELA OBČINSKEGA REDARSTVA – RAZPOREJANJE REDARJEV NA DELO.....	17
3.12 SODELOVANJE S POLICIJSKO POSTAJO V OBČINAH IN S POLICISTI NA TERENU.....	18
3.13 SODELOVANJE Z OBČINSKIMI REDARSTVI IN OBČINSKIMI REDARJI SOSEDNIJH OBČIN.....	18
3.14 POVEZANOST MEDOBČINSKEGA REDARSTVA Z:	19
3.14.1 OKC PU in z regijskim centrom za obveščanje (ReCO).....	19
3.14.2 Občinskim sistemom zaščite in reševanja	19
3.14.3 Zasebnimi varnostniki	19
3.15 STROKOVNA POMOČ MINISTRSTVA ZA NOTRANJE ZADEVE	20
3.16 ADMINISTRACIJA IN VODENJE EVIDENC	21
3.17 INTERNO NADZORSTVO NAD IZVRŠEVANJEM NALOG OBČINSKEGA REDARSTVA.....	21
3.18 INŠPEKCIJSKO IN DRUGO UPRAVNO-STROKOVNO NADZORSTVO.....	22
4 OCENA VARNOSTNIH RAZMER V OBČINI VRHNIKA	23
4.1 ZBIR PODATKOV ZA ANALIZO	23
4.1.1 Operativni ogled območja občine	23
4.1.2 Pregled organiziranosti občine in delovanja posameznih služb znotraj občine ..	24
4.1.3 Pregled obstoječih aktov, dokumentov in drugega gradiva, ki se nanaša na vzpostavljane občinskega redarstva po novem zakonu.....	28
4.2 ANALIZA IN OCENA OGROŽENOSTI - UGOTOVITEV STOPENJ OGROŽENOSTI	28
4.2.1 Ogroženost od naravnih nesreč in drugih nesreč	28
4.2.2 Ogroženost cestnega prometa v naseljih	32

4.2.3	Ogroženost cestnega prometa izven naselij.....	32
4.2.4	Ogroženost občinskih javnih poti in rekreacijskih površin.....	34
4.2.5	Ogroženost javnih zgradb in objektov naravne in kulturne dediščine.....	36
4.2.6	Ogroženost od kriminalnih pojavov - kriminalna ogroženost	37
4.2.7	Ogroženost javnega reda in miru.....	37
4.2.8	Ogroženost na javnih shodih in prireditvah.....	37
4.2.9	Ogroženost okolja (onesnaženje, industrijski, komunalni in drugi odpadki)	39
4.2.10	Vpliv varnostnih razmer v sosednjih občinah.....	40
4.2.11	Ključne ugotovitve:.....	40
4.2.11.1	Identificiranje kritične infrastrukture v občini, ki mora biti deležna stalne varnostne pozornosti policistov in redarjev.....	40
4.3	IDENTIFICIRANJE IN OBVLADOVANJE VARNOSTNIH TVEGANJ.....	41
4.3.1	Varnostna tveganja na področju varnosti v cestnem prometu.....	41
4.3.2	Varnostna tveganja na področju občinskih javnih poti in rekreacijskih in drugih površin	42
4.3.3	Varnostna tveganja na področju zagotavljanja reda in miru	42
4.3.4	Varnostna tveganja na področju preprečevanja kriminalnih dejanj	44
4.3.5	Varnostna tveganja na področju zagotavljanja varnosti javnega premoženja ter naravne in kulturne dediščine	44
4.3.6	Varnostna tveganja na področju javnih shodov in prireditev	45
4.3.7	Varnostna tveganja na področju varstva okolja	45
5	CILJI OBČINSKEGA PROGRAMA VARNOSTI	47
5.1	STRATEŠKI CILJ	47
5.2	OPERATIVNI CILJI	48
5.2.1	Varnost cestnega prometa.....	48
5.2.2	Varstvo javnega reda in miru	49
5.2.3	Varnost občinskih javnih poti in rekreacijskih površin.....	49
5.2.4	Pretočnost intervencijskih poti	50
5.2.5	Varnost zgradb in drugih objektov kulturne dediščine	50
5.2.6	Varstvo okolja	51
6	GRAFIČNI PRIKAZ DELOVANJA IN SODELOVANJA MEDOBČINSKEGA REDARSTVA.....	52
7	ZAKLJUČEK.....	53
8	PRILOGA	55

1 UVOD

Občinski program varnosti (v nadaljevanju: OPV) je temeljen strateški dokument, v katerem so opredeljena izhodišča za zagotavljanje varnega in kvalitetnega življenja prebivalcev v občini Vrhnika. Namen OPV je določiti enotne kriterije za zagotavljanje javne varnosti v občinah in opredeliti ukrepe, ki zagotavljajo javno varnost na območju občin. Pojem javna varnost lahko opredelimo kot dobrino, ki jo lahko pridobivamo in uživamo na družbeno organiziran način, ki mora biti v določeni količini na razpolago vsem članom družbe, ki ima to posebno značilnost, da se zagotavlja vedno le na javnopraven, na državo naslonjen in zato arbitraren način, ki jo lahko zagotavljamo samo in izključno prek države. Pomeni tudi stanje, v katerem so izključeni materialni protipravni akti, s katerimi se rušijo ali ogrožajo temeljne svoboščine in pravice občanov, osnovni elementi družbene ureditve ali druge zaščitene vrednote.

Namen OPV je tudi načrtno zagotavljati kvaliteto javnega prostora v občinah. Kvaliteten javni prostor pomeni predvsem zadovoljstvo občanov z okoljem, kjer živijo in delajo ter z okoljem kjer se šolajo in igrajo njihovi otroci. Kvaliteten javni prostor tudi pomeni zadovoljivo stopnjo javne varnosti in javnega reda, to pa konkretno pomeni, da so občinske ceste, ulice, parki in drugi odprti prostori čisti, varni in urejeni.

OPV predstavlja pomemben in izhodiščni dokument za področje delovanja medobčinske redarske službe. V njem so opredeljena izhodišča za zagotavljanje varnosti v občinah, cilji in ukrepi za zagotovitev teh ciljev, konkretni nosilci oziroma odgovorne službe za doseg želenih ciljev ter opredelitev finančnih posledic. V dokumentu so opredeljene tudi zakonske osnove za vzpostavitev in delo redarske službe ter za sodelovanje s Policijo pri zagotavljanju javne varnosti ter javnega reda in mira.

OPV občine Vrhnika obsega 7 ciljev s številnimi ukrepi, ki na celovit način urejajo oziroma zagotavljajo kvaliteto varnosti v občini. OPV občine Vrhnika je zasnovan razvojno in ima naravo priporočil in programskih smernic, ki se bodo lahko realizirala skozi letne programe dela medobčinskih redarjev oziroma medobčinske redarske službe in razpoložljivih finančnih sredstev, ki jih občine namenjajo za to področje dela.

Obseg in kvaliteto varnosti na javnem prostoru v občinah zagotavljajo tako javno - pravni, kot zasebno - pravni subjekti, in sicer: policija, inšpekcijske službe, službe za zaščito in reševanje, medobčinska redarska služba, gasilci in podjetja za zasebno varovanje. Poleg Policije je tako medobčinsko redarstvo tisti subjekt v občinah, ki na najbolj neposreden način zagotavlja oziroma skrbi za javno varnost in javni red¹ v občinah.

Izhodišče za vzpostavitev in zagotavljanje obsega in kvalitete varnosti na javnem prostoru oziroma ustreznega stanja javne varnosti in javnega reda v občini so pravno-sistemski in organizacijski ukrepi. Zaradi navedenega je občina Vrhnika, za zagotavljanje večje varnosti občanov, izdelala:

1. oceno varnostnih razmer,
2. občinski program varnosti in
3. vzpostavila medobčinsko redarsko službo.

¹ 3. člen Zakona o občinskem redarstvu: (1) Delovno področje in naloge občinskega redarstva določa zakon ali na podlagi zakona izdan občinski predpis. (2) V okviru in v skladu s predpisi iz prejšnjega odstavka in z občinskim programom varnosti iz 6. člena tega zakon skrbi občinsko redarstvo za javno varnost in javni red na območju občine in je pristojno: nadzorovati varen in neoviran cestni promet v naseljih, varovati ceste in okolje v naseljih in na občinskih cestah zunaj naselij, skrbeti za varnost na občinskih javnih poteh, rekreacijskih in drugih javnih površinah, varovati javno premoženje, naravno in kulturno dediščino, vzdrževati javni red in mir.

2 IZHODIŠČA

Obseg in kvaliteto varnosti javnega prostora v občini Vrhnika zagotavljajo: policija, inšpekcijska služba, redarska služba, služba za zaščito in reševanje, gasilci in podjetja za zasebno varovanje.

Policija je tisti subjekt v občinah, ki na najbolj neposreden način zagotavlja oziroma skrbi za javno varnost in javni red, redarska služba pa bo s svojo prisotnostjo in opazovanjem na terenu policijo obveščala o varnostno zanimivih dogodkih. Ob neposredno ugotovljenih kršitvah in ogroženem življenju ljudi pa bo skladno z veljavno zakonodajo (ZORed, ZJRM, ZVCP, ZP) in občinskimi odloki tudi ukrepala.

Redarstvo bo zoper kršitelje ukrepalo v skladu s sledečimi predpisi:

- Zakonom o občinskem redarstvu, Uradni list RS, št. 139/2006 (ZORed),
- Zakonom o javnem redu in miru, Uradni list RS, št. 70/2006 (ZJRM),
- Zakon o varnosti cestnega prometa, Uradni list RS, št. 83/2004 in št. 37/2008 (ZVCP),
- Zakonu o prekrških, Uradni list RS, št. 7/2003 in št. 17/2008 (ZP),
- drugimi predpisi, ki urejajo področje redarske službe.

Izhodišče za vzpostavitev in zagotavljanje obsega in kvalitete varnosti javnega prostora oziroma ustreznega stanja javne varnosti in javnega reda v občini Vrhnika so pravno - sistemski in organizacijski ukrepi.

Zato je občina Vrhnika za zagotavljanje kvalitete varnosti javnega prostora vzpostavila redarsko službo ter sprejela pričujoči OPV z oceno varnostnih razmer v občini, ki je bil pripravljen na podlagi ocene varnostnih razmer, ki jo je pripravila Občina Vrhnika in Policijska postaja Vrhnika.

3 OBČINSKI PROGRAM VARNOSTI (OPV)

3.1 PRAVNA PODLAGA

Zakon o občinskem redarstvu (ZORed, Ur.l. RS, šte. 139/2006) v 6. členu določa, (1) da občinski svet na predlog župana sprejme občinski program varnosti, s katerim na podlagi ocene varnostnih razmer v občini podrobneje določi vrsto in obseg nalog občinskega redarstva. (2) Dve ali več občin lahko sprejme skupen občinski program varnosti. (3) Občinski organi najmanj enkrat letno ocenijo izvajanje občinskega programa varnosti. (4) Sredstva za izvajanje občinskega programa varnosti se zagotovijo v proračunu občine.

3.2 OCENA OGROŽENOSTI IN VARNOSTNIH TVEGANJ KOT STROKOVNA PODLAGA PROGRAMA

Ocena varnostnih razmer v občini oziroma ocena ogroženosti in varnostnih tveganj je izhodiščni dokument za opredelitev obsega varnostnih potreb občine, za izdelavo OPV ter za določitev vsebine dela oziroma konkretnih nalog občinske redarske službe.

V oceni varnostnih razmer so natančno opredeljeni vrsta, oblika in obseg dejavnikov ogrožanja v občini oziroma dejavnikov, ki vplivajo na javno varnost in javni red (kvaliteto življenja in varnosti v občini). Pri izdelavi dokumenta smo upoštevali tudi varnostne razmere v sosednjih občinah, ki vplivajo na stanje varnosti v obravnavani posamezni občini.

Mirujoči promet:

Mirujoči promet je vedno bolj pereča tema v občini Vrhnika, kateri se posveča premalo pozornosti, je pa pomembna predvsem iz vidika varnosti pešcev:

- Stara cesta (parkiranje po površinah namenjenih za pešce in na usmerjevalnikih)
- Poštna ulica (parkiranje na vozišču ceste pred pošto)
- Vrtnarija in Gradišče (še posebej intervencijske poti)
- Idrijska cesta (pri gostilni Turšič)
- Parkiranje pri lokalni One dollars pub
- Robova cesta (nepravilno parkiranje pred gostinskimi lokali in trgovinami)
- Makadamsko parkirišče (parkiranje pri trgovini IUV)

Hitrost:

Do prekoračitve hitrosti prihaja predvsem na ravnejših predelih cest ali pa v obliki neprilagojene hitrosti na delih cest kot so rondoji, cesta mimo OŠ A.M. Šlomšek. Trenutno beležimo kršitve na naslednjih lokacijah:

- Idrijska in Betajnova cesta
- Voljčeva cesta
- Sinja gorica (rondo)
- Blatna Brezovica
- Sinja Gorica
- Verd
- Podlipa

Gostitve zaznanih kršitev CPP v občini Vrhnika:

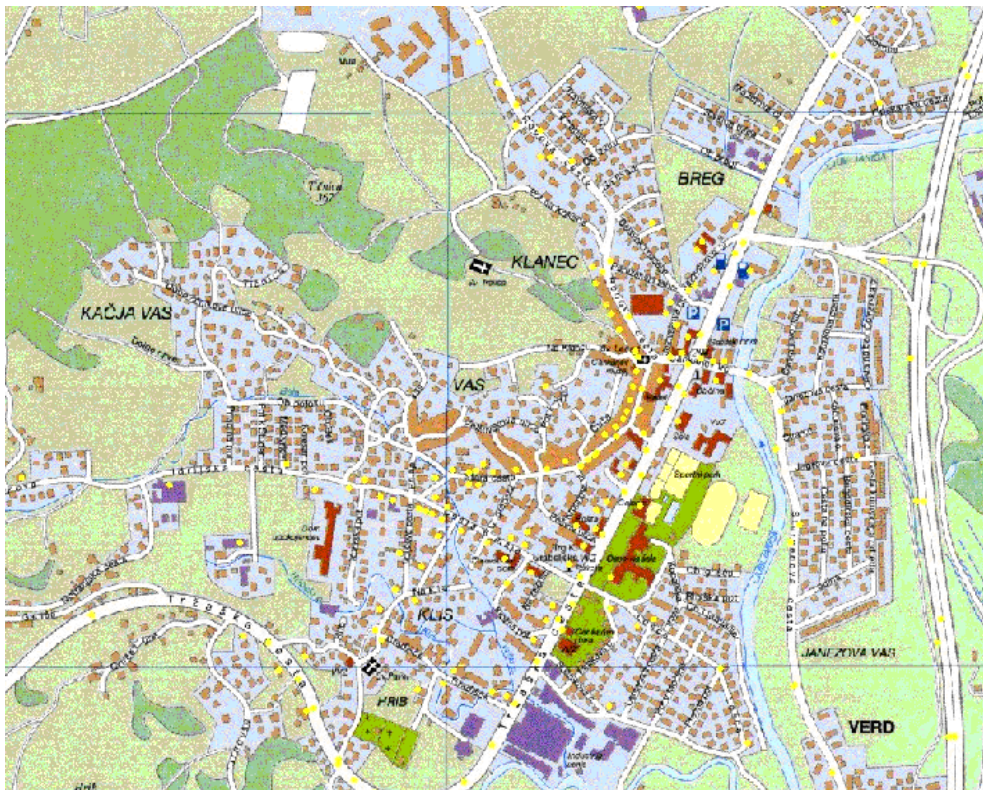

Javni red in mir ter vandalizem:

Do kršitev javnega reda in miru ter vandalizma prihaja predvsem v okolici osnovnih šol in vrtcev. Mladoletniki in pa tudi druge osebe se rade zadržujejo na otroških igriščih, kamor pridejo s plezanjem preko zaščitnih ograj, pri tem pa se ograje poškodujejo. Na igriščih nato prihaja do uživanja alkoholnih pijač in drog, posledično pa do razbijanja steklovine, uničevanja otroških igral in povzročanje hrupa. Poleg omenjene problematike je še nekaj drugih najpogostejših lokacij, kjer prihaja do kršitev. Spodaj so našteje vse lokacije:

- OŠ Ivana Cankarja, Lošca 1 in Tržaška cesta
- OŠ Anton Martin Slomšek, Pod Hruševco 33
- OŠ Drenov grič
- OŠ Bevke
- Pri cerkvi Sveta trojica
- Parkirni prostor PTC Loka (Mercator)
- Športni park Vrhnika,
- Povezovalni most čez Ljubljanico, Športni park - Sternanova cesta (razbijanje svetilk na mostu).

Vožnje z vozili v naravnem okolju:

Do kršitev Uredbe o prepovedi vožnje v naravnem okolju prihaja predvsem ob koncu tedna v popoldanskem času in preko vikenda. V tem času je po gozdnih poteh tudi največ sprehajalcev in miru željnih ljudi, zato je to toliko bolj moteče.

Lokacije: Planina in Retovje.

Kriminaliteta:

V letu 2007 je PP Vrhnika na območju občine Vrhnika obravnavala 586 (670) kaznivih dejanj, kar je za 13 % upad kaznivih dejanj. Od tega so napisali 219 (210) kazenskih ovadb zoper znanega storilca. Tako je preiskanost kaznivih dejanj 37,37 % (31,34).

Od tega je bilo 166 (203) tatvin, 184 (242) velikih tatvin, 63 (69) poškodovanj tuje stvari, goljufije 37 (43). Preiskanost premoženjskih deliktov je 24,79 % (22,56%).

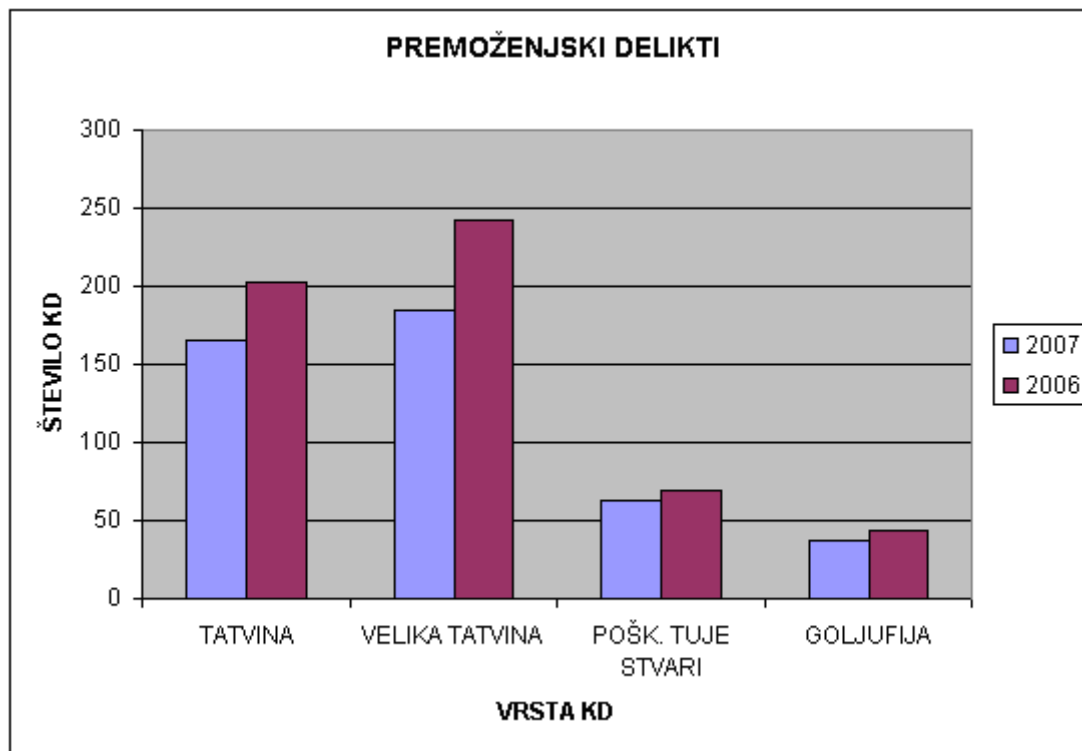

Preiskanost tatvin je 13,59% (13,22%), velikih tatvin 19,88 % (14,29%), poškodovanje tuje stvari 7,94% (17,39%), goljufij 89,19% (93,02%).

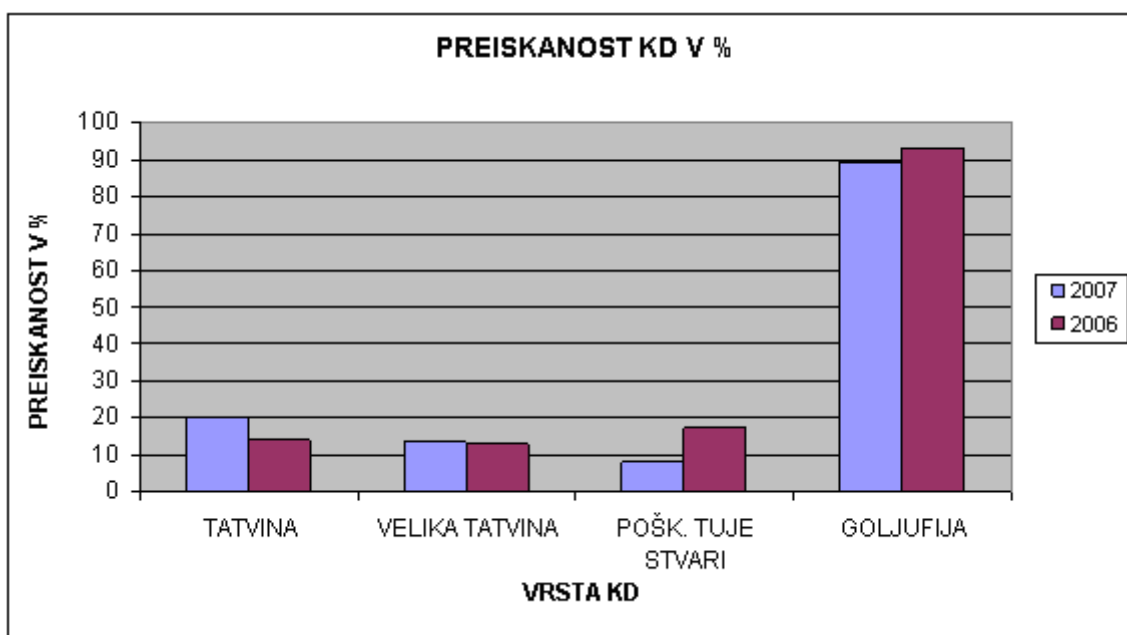

Od skupnega števila kaznivih dejanj so obravnavali 51 (34) kaznivih dejanj gospodarske kriminalitete. Preiskanost teh kaznivih dejanj je 92,16% (94,12%).

V istem obdobju so v 21 (7) primerih zasegli prepovedane droge in zoper storilce kaznivih dejanj oziroma prekrškov ustrezno ukrepali.

V Občini Vrhnika se zgostitve kaznivih dejanj velikih tatvin in tatvin pojavljajo v centru Vrhnike in v blokovskih naseljih Vrtnarija in Gradišče. Kazniva dejanja poškodovanja tuje stvari se pojavljajo predvsem v centru Vrhnike, v okolici šol in športnih igrišč.

Zgostitve kaznivih dejanj v Občini Vrhnika:



3.3 NAMEN VZPOSTAVITVE MEDOBČINSKEGA REDARSTVA

Namen vzpostavitve medobčinskega redarstva je uresničevanje pravice ljudi do varnosti (kot temeljne človekove dobrine in ustavne pravice, ki je opredeljena v 34. členu Ustave RS)² in dostojanstva z varovanjem pred dejanji, ki posegajo v telesno in duševno celovitost posameznika ali posameznice, ovirajo izvrševanje pravic in dolžnosti ljudi, državnih organov, organov samoupravnih lokalnih skupnosti in nosilcev javnih pooblastil (35. člen Ustave RS)³.

² Člen 34. Ustave RS: Vsakdo ima pravico do osebnega dostojanstva in varnosti.

³ Člen 35. Ustave RS: Zagotovljena je nedotakljivost človekove telesne in duševne celovitosti, njegove zasebnosti ter osebnostnih pravic.

3.4 CILJI DELOVANJA MEDOBČINSKE REDARSKÉ SLUŽBE

Medobčinsko redarstvo kot prekrškovni organ Medobčinskega inšpektorata in redarstva v okviru in v skladu s predpisi zagotavlja pripravo programa varnosti ter na njegovi podlagi skrbi za javno varnost in javni red na območju vseh občin soustanoviteljic in je pristojno:

- nadzorovati varen in neoviran cestni promet v naseljih,
- varovati ceste in okolje,
- skrbeti za varnost na javnih poteh, rekreacijskih in drugih javnih površinah,
- varovati javno premoženje, naravno in kulturno dediščino,
- vzdrževati javni red in mir,
- voditi prekrškovni postopek v skladu z zakonom,
- voditi predpisane evidence o izrečenih ukrepih in v zvezi s prekrškovnim postopkom.

3.5 VARNOSTNE POTREBE, IZHAJAJOČE IZ OCENE VARNOSTNIH RAZMER

Pri opredelitvi varnostnih potreb občine Vrhnika je potrebno izhajati iz določil 3. člena ZORed, ki določa, da občinsko redarstvo skrbi za javno varnost in javni red na območju občine v skladu z zakonom in na podlagi zakona izdanimi občinskimi predpisi. Pri trenutno veljavni zakonodaji so delovna področja določena v Zakonu o varstvu javnega reda in miru in Zakonu o varnosti cestnega prometa, na podlagi katerih je izdana večina občinskih odlokov, ki podrobneje urejajo posamezna področja.

Pri tem je potrebno posebej poudariti, da je samo vzpostavljanje javnega reda v pristojnosti policije, medtem ko je vzdrževanje javnega reda tudi v pristojnosti redarstva. Kot vzpostavljanje javnega reda je potrebno razumeti, da gre za aktivnosti, ko je javni red porušen in ga je potrebno ponovno vzpostaviti, zato bo v tem delu intervenirala policija. Medobčinsko redarstvo bo opravljalo naloge za vzdrževanje stanja brez kršitev s svojo prisotnostjo na izpostavljenih mestih oz. varnostno problematičnih krajih.

Varnostne potrebe opredeljujemo na podlagi analize ocene varnostnih razmer, na podlagi programskih usmeritev MNZ – POLICIJE, ki je sprejela v obliki strateških ciljev po delovnih področjih za izboljšanje varnosti.

Medobčinsko redarstvo lahko bistveno več deluje preventivno in se tako laže usmerja v skupnost usmerjenega "policijskega" - varnostnega delovanja (*community policing*) ter s tem dejansko prispeva k izboljšanju varnosti in tudi k povečanju občutka varnosti, ki je še kako pomemben za uresničitev strateškega cilja OPV, to je dviga kakovosti življenja in dela - občanov - meščanov ter dvig stopnje varnosti na območju vseh občin.

Na podlagi opredelitve varnostnih potreb so v nadaljevanju določeni cilji tega dokumenta in tudi aktivnosti za uresničitev teh ciljev. Pri varnostnih potrebah smo izhajali predvsem iz že naštetih pristojnosti in pooblastil redarjev in namena pričujočega dokumenta tako, da smo navajali le tiste varnostne potrebe, ki jih lahko redarstvo neposredno ali posredno tudi nudi, za vsako občino posebej.

Varnostne potrebe razdelimo na štiri področja, ki jih taksativno navaja ZORed:

1. nadzorovanje varnega in neoviranega cestnega prometa v naseljih in varovanje cest in okolja v naseljih in na občinskih cestah zunaj naselij
2. skrb za varnost na občinskih javnih poteh, rekreacijskih in drugih javnih površinah
3. varovanje javnega premoženja, naravne in kulturne dediščine
4. vzdrževanje javnega reda in miru.

Navedene varnostne potrebe so ugotovljene na podlagi dosedanjih dogodkov, ki jih je obravnavala policija, redarstvo, ali pa so nanje opozorili občani in drugi subjekti, ki so povezani z varnostjo in redom.

Poudariti je potrebno, da se varnostne potrebe spreminjajo glede na letni čas, dneve v tednu in na trenutne razmere (prireditve, delovišča, poslabšanja prometne varnosti, požarna ogroženost, serije kaznivih dejanj), zato je nujno, da vodja Medobčinskega redarstva spremlja spremembe in pri usmerjanju in načrtovanju takoj prilagodi aktivnosti novo nastali situaciji.

Vse zgoraj navedene naloge, ki so opredeljene v varnostnih potrebah posamezne občine, bodo redarji izvajali v sodelovanju s policijo. Zaradi uresničevanja tega pa je nujno potrebno sodelovanje redarstva s policijsko postajo in varnostnimi službami, s katerimi bo sklenjen protokol o sodelovanju, ki bo zagotavljal redno komunikacijo in prenos informacij med temi službami.

3.6 ORGANIZIRANOST IN KADROVSKA SESTAVA MEDOBČINSKEGA REDARSTVA

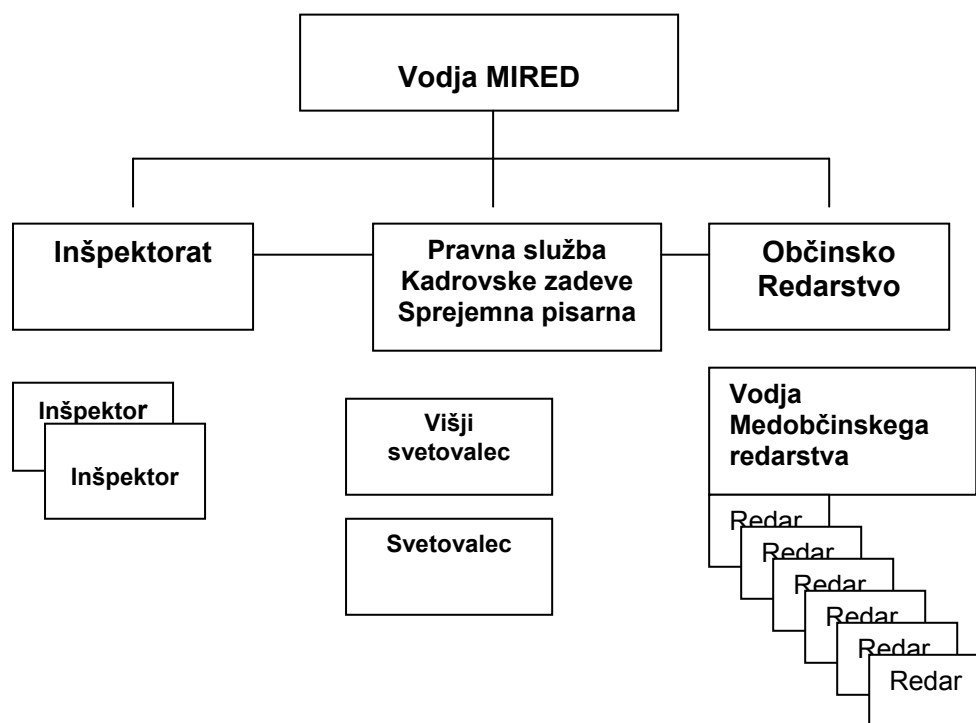

3.7 PRISTOJNOSTI MEDOBČINSKEGA REDARSTVA

Zakon o občinskem redarstvu (ZORed) je organizacijski predpis, ki ureja pogoje za izvajanje redarskih pooblastil, same pristojnosti pa določajo področni zakoni, ki jih ZORed ne navaja, saj dopušča možnost, da bodo redarji dobili pristojnosti še za druga področja. Določa pa pooblastila za izvajanje nalog, ki jih imajo občinski redarji, ta pa so:

- opozorilo,
- ustna odredba,
- ugotavljanje istovetnosti,
- varnostni pregled osebe,
- zaseg predmetov,
- zadržanje storilca prekrška in kaznivega dejanja,
- uporaba fizične sile, sredstev za vklepanje in vezanje in plinskega razpršilca.

Zakon o prekrških, ki je prav tako organizacijski predpis, določa, da o prekrških odločajo prekrškovni organi, katerih del so tudi pooblaščenice uradne osebe občinskih redarstev, s čimer je redarjem dano pooblastilo, da odločajo o prekrških v postopku s plačilnim nalogom in hitrem postopku z odločbo.

V **Zakonu o varstvu javnega reda in miru** (Uradni list RS, št. 70/2006, ZJRM-1) je v določbi tretjega odstavka 27. člena generalno opredeljena pristojnost občinskega redarstva za nadzor nad izvajanjem določenih določb tega zakona oziroma pristojnost za odločanje o posameznih prekrških, ki so opredeljeni v ZJRM-1.

Redarstvo lahko skladno z določbami ZJRM-1 (Ur. list RS, št. 70/2006) v prekrškovnem postopku odloča o naslednjih kršitvah:

- nedostojno vedenje (7. člen);
- beračenje na javnem kraju (9. člen);
- uporaba nevarnih predmetov (prvi odstavek 11. člena);
- poškodovanje uradnega napisa, oznake ali odločbe (12. člen);
- pisanje po objektih (13. člen);
- vandalizem (16. člen);
- nedovoljeno kampiranje (18. člen)
- uporaba živali z namenom povzročiti občutek strahu ali ogroženosti (19. člen);
- neupoštevanje zakonitega ukrepa uradnih oseb (prvi in tretji odstavek 22. člena).

V **Zakonu o varnosti cestnega prometa** – ZVCP-1E (Uradni list RS, št. 37/2008) so opredeljena pooblastila občinskega redarstva na področju cestnega prometa v občini, ki v 14. členu določa, da občinski redarji zaradi zagotavljanja varnega in neoviranega cestnega prometa:

- urejajo in nadzirajo promet na cestah subjektov samoupravnih lokalnih skupnosti in državnih cestah v naselju,
- izvajajo nadzor nad ustavljenimi in parkiranimi vozili ter ovirami v naselju,
- izvajajo nadzor nad ravnanjem udeležencev cestnega prometa v območju umirjenega prometa in območju za pešce,
- ugotavljajo kršitve določb 113. člena ZVCP (določbe se nanašajo na onesnaževanje ceste in okolja z vozili) v naselju in na občinskih cestah zunaj naselja in
- opravljajo nadzor prometa s samodejnimi merilnimi napravami za nadzor prometa, v katerih se prekrški slikovno dokumentirajo.

Pri opravljanju navedenih nalog redarji izrekajo globe in opozorila ter izvajajo pooblastila in ukrepe, ki so preneseni nanje s tem in drugimi zakoni, ter ukrepe, določene z občinskimi predpisi.

Kot je določeno v določbi prvega odstavka 3. člena Zakona o prekrških (Uradni list RS, št. 3/2007) je občina Vrhnika posamezne oziroma konkretne naloge občinskih redarjev že opredelila z občinskimi odloki.

3.8 POGOJI ZA DELOVANJE MEDOBČINSKEGA REDARSTVA

Redarska služba ima sedež in svoje prostore na Cankarjevem trgu 4 na Vrhniki. Trenutno razpolaga z enim osebnim vozilom, drugih prevoznih sredstev za enkrat nima. Glede na zakonsko obvezo občin, ki izhaja iz 35. člena ZORed, da morajo imeti vse občine z dnem 01.01.2009 sprejete programe varnosti in vzpostavljeno redarsko službo, bo redarska služba svoje pristojnosti in pooblastila izvajala v vseh sedmih občinah, ki so ustanoviteljice, kot sledi iz Odloka o ustanovitvi organa skupne občinske uprave »Medobčinski inšpektorat in redarstvo« (Ur. list RS, št. 13/08) in na njegovi podlagi sprejete pristopne izjave.

Redarji v prvem letu (2009) še ne bodo v celoti izvajali svojih pooblastil in pristojnosti na območjih občin ustanoviteljic, ampak bodo le-te izvajali v skladu s posameznim OPV-jem posamezne občine na njenem območju (v katerem so konkretne naloge opredeljene) in s trenutnimi potrebami na terenu.

Za izvajanje pristojnosti, ki trenutno izhajajo iz pooblastil in v skladu s posameznimi programi varnosti, bo trenutno 6 zaposlenih opravljalo dela in naloge, ki jih nalaga trenutna zakonodaja in na podlagi te izdani posamezni občinski odloki občin ustanoviteljic glede na potrebe in situacijo na terenu posamezne občine, kot je opredeljeno v OPV posamezne občine. V redarstvu je zaposlen še vodja Medobčinskega redarstva, ki je istočasno tudi prekrškovni organ redarstva (trenutno skupaj 7 zaposlenih).

Delo redarjev se vodi, organizira in koordinira iz sedeža redarstva, in se jih razporeja k opravljanju konkretnih nalog, glede na potrebe posamezne občine in potrebnih časovnih intervalih, kot sledi iz OPV.

3.9 VRSTE IN OBSEG NALOG MEDOBČINSKEGA REDARSTVA

Medobčinsko redarstvo (MR) izvaja preventivne in represivne naloge, glede na vrsto in obseg nalog pa predvsem naslednje:

- naloge na področju zagotavljanja varnosti cestnega prometa v naseljih,
- naloge na področju zagotavljanja varnosti na občinskih javnih poteh, rekreacijskih in drugih javnih površinah,
- naloge zagotavljanja varnosti javnega premoženja ter zgradb in drugih objektov
- naravne in kulturne dediščine,
- naloge vzdrževanja javnega reda in miru,
- naloge na področju preprečevanja kaznivih dejanj in drugih kaznivih ravnanj in
- naloge na področju varstva okolja.

3.9.1 Naloge na področju zagotavljanja varnosti cestnega prometa v naseljih

Naloge na področju zagotavljanja varnosti cestnega prometa oziroma zagotavljanja varnega in neoviranega cestnega prometa MR opravlja predvsem na ta način, da:

- ureja in nadzira promet na cestah in državnih cestah v naselju,
- dosledno izvaja nadzor nad ustavljenimi in parkiranimi vozili ter ovirami v naselju tako, da v primeru zaznanih kršitev ustrezno in zakonito ukrepa,

- dosledno izvaja nadzor nad ravnanjem udeležencev cestnega prometa v naselju v skladu s svojimi pristojnostmi, še zlasti pa na območju umirjenega prometa in območju za pešce,
- ugotavlja kršitve določb zakona o varstvu cest in okolja v naselju in na občinskih cestah zunaj naselja,
- opravlja nadzor prometa s samodejnimi merilnimi napravami za nadzor prometa, v katerih se prekrški slikovno dokumentirajo,
- sodeluje v akcijskih oblikah dela, ki so nacionalnega pomena,
- sodeluje v akcijah Sveta za preventivo in vzgojo v cestnem prometu ter skupnih akcijah s policijo oziroma posameznimi policijskimi postajami.

3.9.2 Naloge na področju zagotavljanja varnosti na občinskih javnih poteh, rekreacijskih in drugih javnih površinah

Naloge na področju zagotavljanja varnosti na občinskih javnih poteh, rekreacijskih in drugih javnih površinah MR zagotavlja predvsem:

- s preventivnimi obhodi na javnih poteh, rekreacijskih in drugih javnih površinah ter ugotavljanjem vseh tistih ravnanj udeležencev, ki se kažejo predvsem kot kršitve javnega reda in miru, motenje rekreativnih dejavnosti ali kažejo znake kaznivih dejanj oziroma drugih kaznivih ravnanj,
- z ustnim opozarjanjem in opozarjanjem prek sredstev javnega obveščanja o morebitnih nevarnostih in ogrožanjih, če se pojavijo na javnih poteh, rekreacijskih in drugih javnih površinah in območjih,
- s stalnim sodelovanjem s policisti in organiziranjem skupnih akcij s posameznimi policijskimi postajami, katerih namen je preventivno delovanje in opozarjanje na kršitve in druge nepravilnosti udeležencev in
- drugimi oblikami delovanja (obveščanjem pristojnih o poškodbah na javnih poteh, o nezakonitih odstranitvah signalizacije ...).

3.9.3 Naloge zagotavljanja varnosti javnega premoženja ter zgradb in drugih objektov naravne in kulturne dediščine

Naloge zagotavljanja varnosti javnega premoženja ter naravne in kulturne dediščine MR zagotavlja tako, da:

- v okviru svojih pristojnosti skrbi za preprečevanje ogroženosti in napadov na javno premoženje ter zgradb in drugih objektov naravne in kulturne dediščine,
- poskrbi za zaščito sledov in zavarovanje kraja kaznivega dejanja ali drugega kaznivega ravnanja ter na ustrezen način o tem ali poškodovanju teh objektov obvesti policijo,
- sodeluje z zasebnimi varnostnimi službami (lastnimi ali pogodbeno najetimi), ki varujejo zgradbe in druge objekte naravne in kulturne dediščine, saj je njihovo varovanje obvezno glede na 59. člen Zakona o zasebnem varovanju (Uradni list RS, št. 126/03, 102/07 in 96/08 – Odl. US) in Uredbo o obveznem organiziranju službe varovanja (Uradni list RS, št. 43/08),
- opravlja druge naloge, s katerimi lahko prispeva k večji varnosti javnega premoženja ter zgradb in drugih objektov naravne in kulturne dediščine ter
- sodeluje s policijo oziroma posameznimi policijskimi postajami pri akcijskem in rednem delu varovanja zgradb in objektov naravne in kulturne dediščine.

3.9.4 Naloge vzdrževanja javnega reda in miru

Naloga vzdrževanja javnega reda in miru je poleg zagotavljanja varnosti cestnega prometa ena izmed osrednjih in pomembnejših nalog vseh redarstev v Republiki Sloveniji. Navsezadnje imajo redarstva in občinski redarji pristojnosti, pooblastila in naloge, da se morajo aktivno in dejavno vključiti v vse procese in dejavnosti nepretrganega zagotavljanja javnega reda in miru.

Glede na vse to mora MR na področju izvajanja nalog vzdrževanja javnega reda in miru zlasti:

- s preventivnimi in drugimi ukrepi preprečevati izvajanje prekrškov s področja javnega reda in miru in drugih prekrškov, s katerimi se posega v kakovost življenja in dela občanov in njihovih obiskovalcev,
- s preventivnimi in drugimi ukrepi preprečevati tudi druge kršitve javnega reda, s katerimi se znižuje stopnja varnosti javnega prostora oziroma območij občin,
- ustrezno ukrepati po ZJRM v primeru zaznave primerov nedostojnega vedenja (7. člen), beračenja na javnem kraju (9. člen), uporabe nevarnih predmetov (prvi odstavek 11. člena), zaznave poškodovanj uradnih napisov, oznak ali odločb (12. člen), zaznave pisanj po objektih (13. člen), zaznav vandalizma (16. člen), zaznav nedovoljenega kampiranja (18. člen), v primeru nedovoljene uporabe živali (19. člen),
- ustrezno ukrepati v primeru neupoštevanja zakonitega ukrepa uradnih oseb (prvi in tretji odstavek 22. člena ZJRM),
- zagotoviti fizično navzočnost redarjev na tistih mestih in krajih, ki so varnostno problematični glede na varnostno oceno ter varnostna tveganja in
- sodelovati s policijo oziroma posameznimi policijskimi postajami pri preprečevanju kršitev javnega reda in miru in njihovih akcijah na območju občin.

MR oziroma redar mora na kraju dogodka zadržati storilca prekrška, če ga je zalotil pri storitvi prekrška. Takšno zadržanje lahko traja do prihoda policije, vendar največ eno uro.

3.9.5 Naloge na področju preprečevanja kaznivih dejanj in drugih kaznivih ravnanj

Naloge na področju preprečevanja kriminalnih pojavov so naloge, s katerimi se preprečuje izvajanje kaznivih dejanj in drugih kaznivih ravnanj, med katera med drugim sodijo tudi prekrški ter kršitve finančnih, davčnih in drugih predpisov.

MR mora na področju preprečevanja kaznivih dejanj in drugih kaznivih ravnanj ter kriminalnih pojavov v okviru svojih pristojnosti zlasti:

- s preventivnimi in drugimi ukrepi preprečevati kazniva dejanja in druga kazniva ravnanja ter s tem prispevati k večji varnosti in kakovosti življenja in dela v občinah ter
- sodelovati s policijo oziroma posameznimi policijskimi postajami in drugimi organi.

Poleg navedenega pa imajo redarji na področju preprečevanja in odkrivanja kaznivih dejanj še naslednji dve obveznosti:

- redar sme oziroma »mora« na kraju kaznivega dejanja zadržati storilca kaznivega dejanja, ki ga je zalotil pri storitvi kaznivega dejanja, in sicer do prihoda policije, vendar največ eno uro;
- redar je dolžan v skladu z določbami zakona, ki ureja kazenski postopek, obvestiti policijo (lahko tudi državno tožilstvo), če pri opravljanju svojih nalog ugotovi, da se pripravlja, izvaja ali je že izvedeno kaznivo dejanje, za katero se storilec preganja po uradni dolžnosti ali na predlog.

3.9.6 Naloge na področju varstva okolja

Varstvo okolja je zelo široko področje, v katero je mogoče posegati z bagatelnimi dejanji in ravnanji, ki so varnostno manj problematična, lahko pa tudi s hujšimi oblikami takšnih ravnanj (množična naklepna poškodovanja, vandalizem, požigi ...), največkrat pa se v okolje posega zaradi nastalih izrednih dogodkov. kot so naravne nesreče (potresi, poplave, požari ...), prometne nesreče z »ekološkimi posledicami«, onesnaževanje okolja, poškodovanje zgradb in drugih objektov naravne in kulturne dediščine ter drugo.

Glede na naštetu mora MR na področju varstva okolja zlasti:

- s preventivnimi in drugimi ukrepi preprečevati vse možne oblike poseganja v okolje ter s tem prispevati k večji varnosti in kakovosti življenja in dela v občinah,
- sodelovati s policijo in drugimi pristojnimi organi za varstvo okolja,
- storiti vse potrebno v okviru svojih pristojnosti za zmanjševanje posledic (škod, poškodb in izgub, nastalih zaradi naravnih in drugih nesreč ter izrednih dogodkov,
- opravljati druge naloge na področju varstva okolja, s katerimi se dviguje stopnja varnosti na javnih prostorih in območjih občin.

3.10 NAČIN IZVAJANJA ZAKONSKIH POOBLASTIL MEDOBČINSKEGA REDARSTVA IN NAČIN UPORABE PRISILNIH SREDSTEV

Pooblastila lahko opredelimo kot mandat, ki ga redarji potrebujejo za uspešno opravljanje nalog, kot so določene z zakonom in občinskimi predpisi. Pooblastila v najširšem pomenu pomenijo pravico, največkrat tudi dolžnost določenih oseb, da lahko ali pa morajo opraviti uradno dejanje oziroma izvesti določene ukrepe ali opravila. Pooblastilo je pravica in dolžnost določenih oseb, da v primerih, določenih z zakonom, in načinom, ki je določen z zakonom, izvajajo proti osebam določene ukrepe in opravila oziroma je pravica, da kdo uradno veljavno opravi oziroma opravlja kako pravno dejanje.

Pri izvajanju zakonskih pooblastil je potrebno upoštevati načela, ki opredeljujejo kdaj in pod kakšnimi pogoji jih je dovoljeno izvajati. Sama načela uporabe pooblastil so, poleg njihove zakonske določitve in pogojev uporabe, temelj za ugotavljanje upravičenosti njihove uporabe.

Posamezna načela za uporabo prisilnih sredstev so:

- načelo zakonitosti,
- načelo legitimnosti oziroma upravičenost,
- načelo strokovnosti,
- načelo humanega ravnanja,
- načelo sorazmernosti in
- načelo imunitete.

V ZORed-u so določena tista pooblastila, s katerimi je redarjem zagotovljeno izvajanje nalog javne varnosti in javnega reda na območju občine. Glede na predpise lahko redarji uporabljajo naslednja pooblastila:

- opozorilo,
- ustna odredba,
- ugotavljanje istovetnosti,
- varnostni pregled osebe,
- zaseg predmetov,
- zadržanje storilca prekrška in kaznivega dejanja,
- uporaba fizične sile, sredstev za vklepanje in vezanje in plinskega razpršilca.

V ZP-1 so določena pooblastila redarjev, ki jih izvajajo v postopkih o prekrških, posamezna pooblastila pa jim dajejo tudi drugi (specialni) zakoni. Tako lahko med pooblastila redarjev na določen način štejemo tudi predvsem naslednje ukrepe:

- izvajajo nadzor nad ustavljenimi in parkiranimi vozili ter ovirami v naselju,
- izvajajo nadzor nad ravnanjem udeležencev cestnega prometa na območju umirjenega prometa in območju za pešce,
- ugotavljajo kršitve določb 113. člena ZVCP-1 o varstvu cest in okolja v naselju in na občinskih cestah zunaj naselja,
- zahtevajo od voznika motornega vozila vozniško dovoljenje in prometno dovoljenje, od drugega udeleženca cestnega prometa pa listino, s katero ugotovijo njegovo istovetnost na območjih, kjer redarji izvajajo svoja pooblastila,
- uporabljajo znake, ki jih uporabljajo policisti, določene z zakonom in podzakonskimi akti.

Za izvajanje pooblastil opozorila, varnostnega pregleda, zasega predmetov in uporabo prisilnih sredstev se poleg določb Zakona o občinskem redarstvu, uporabljajo določbe Zakona o policiji in podzakonskih predpisov, ki urejajo načela in način uporabe istovrstnih pooblastil policistov.

V skladu z 14. členom ZORed sme občinski redar uporabiti fizično silo in plinski razpršilec samo v primeru, če drugače ne more od sebe ali koga drugega odvrniti istočasnega protipravnega napada. Sredstva za vklepanje in vezanje sme občinski redar uporabiti zoper osebo, ki jo sme v skladu s tem zakonom zadržati, če se upira zadržanju ali želi pobegniti.

3.11 SISTEM DELA OBČINSKEGA REDARSTVA – RAZPOREJANJE REDARJEV NA DELO

V skladu s tretjim odstavkom 5. člena ZORed vodja občinskega redarstva odloča o zadevah iz pristojnosti občinskega redarstva, organizira in koordinira delo pooblaščenih uradnih oseb ter v okviru svojih pooblastil odgovarja za zakonitost in strokovnost dela občinskega redarstva.

Delo MR se načrtuje z mesečnim, tedenskim in dnevnim razporedom dela. Delo bo organizirano tako, da se naloge opravljajo med 7.00 in 22.00 uro.

Delavnik se bo prilagajal skladno z varnostno problematiko in naloženimi nalogami ter odredbami županov občin.

Redarji MR imajo pred nastopom službe odpravo na delo; na odpravi se določi oziroma konkretizira naloge, ki jih mora posamezni redar opraviti določenega dne. Prav tako se za vsakega posameznega redarja določijo območja nadzora in se jih seznanijo s posebnostmi na njih. Območja nadzora so razdeljena na cone, ki zajemajo posamezne sklope ulic ali zaokrožena območja. Pri izvajanju nalog izdaje odredb za odvoz zapuščenih vozil pa je področje delovanja redarja MR razdeljeno na krajevno pristojnost posamezne policijske postaje, ki pokrivajo območje vseh občin.

Način dela redarjev je tudi intervencijski, kar pomeni, da reagirajo na podlagi obvestil občanov in pristojnih organov in služb. Seveda pa redarji izvajajo svoje naloge na podlagi delovnih nalog in lastne zaznave kršitev, za katere so pristojni.

3.12 SODELOVANJE S POLICIJSKO POSTAJO V OBČINAH IN S POLICISTI NA TERENU

V skladu z 9. členom ZORed pri opravljanju nalog in pooblastil občinski redarji sodelujejo s policisti.

Če občinski redarji opravljajo naloge, ki jih določa zakon, skupaj s policisti, so dolžni ravnati po navodilu policista oziroma vodje policijske enote.

Redarji Medobčinskega redarstva občin Vrhnika, Logatec, Borovnica, Brezovica, Log - Dragomer, Dobrova - Polhov Gradec in Horjul bodo pri svojem delu sodelovali s policisti PP Vrhnika, PP Logatec in PP Ljubljana-Vič.

Sodelovanje s policijskimi postajami, ki delujejo na območju občin, in sodelovanje s policisti na terenu je opredeljeno v poglavju 3.9 tega OPV, v katerem so naloge MR opredeljene glede na vrsto in obseg nalog. Pri tem je sodelovanje s posameznimi policijskimi postajami (policisti) opredeljeno zelo konkretno po posameznih vsebinskih področjih, in sicer za:

- naloge na področju zagotavljanja varnosti cestnega prometa v naseljih,
- naloge na področju zagotavljanja varnosti na občinskih javnih poteh, rekreacijskih in drugih javnih površinah,
- naloge zagotavljanja varnosti javnega premoženja ter zgradb in drugih objektov naravne in kulturne dediščine,
- naloge vzdrževanja javnega reda in miru,
- naloge na področju preprečevanja kaznivih dejanj in drugih kaznivih ravnanj,
- naloge na področju varstva okolja.

Pri tem je v navedenem poglavju sodelovanje opredeljeno tudi prostorsko (v naseljih, na javnih poteh, zgradbah in objektih naravne in kulturne dediščine ...) in časovno (prazniki, vnaprej načrtovane velike prireditve, ob načrtovanih akcijah s policijo ...). Časovno in prostorsko sodelovanje pa se načrtuje tudi sproti glede na varnostne potrebe, izhajajoče iz konkretnih varnostnih razmer.

3.13 SODELOVANJE Z OBČINSKIMI REDARSTVI IN OBČINSKIMI REDARJI SOSEDNIJH OBČIN

ZORed in drugi predpisi, ki redarstvom ter redarjem določajo pravice in dolžnosti oziroma pooblastila ter jim nalagajo določene obveznosti, temeljijo na predpostavki, da je zagotavljanje javne varnosti in javnega reda na območju občine ne le skrb redarstva in drugih organov in služb občine, temveč tudi države z njenimi organi in službami.

Prav zaradi tega je zakon zelo jassen glede razmejevanja pristojnosti med redarstvi in drugimi državnimi in lokalnimi organi ter službami, ki v okviru svojih pristojnosti izvajajo varnostne naloge. Zato so tudi v tem OPV zajeti nekateri dogovori o sodelovanju med naštetimi organi.

Zelo pomembno pa je sodelovanje MR z občinskimi redarstvi in občinskimi redarji sosednjih občin pri zagotavljanju javne varnosti in javnega reda, saj ogrožanje varnosti ljudi in premoženja, varnosti cestnega prometa, varnosti javnega reda in miru ter varnosti drugih vrednot ne pozna državnih meja, kaj šele občinskih meja. Zato je zelo pomembno, da sosednje občine samostojno in prek našega MR vzpostavijo takšno sodelovanje med občinami in redarstvi, ki zagotavlja uspešno zoperstavljanje vsem oblikam ogrožanja javne varnosti in javnega reda na tem širšem območju in na mejnih območjih občin. To sodelovanje mora temeljiti predvsem na:

- medsebojnem obveščanju o vseh varnostno zanimivih informacijah, ki so z varnostnega vidika pomembne za posamezne občine,

- medsebojni izmenjavi podatkov, ki so pomembni za javno varnost in javni red v posamezni občini,
- medsebojnih delovnih srečanjih in sestankih, kjer se lahko oblikuje skupna varnostna politika pri zagotavljanju varnosti na mejnih območjih in področjih, ki so skupnega pomena in
- drugih oblikah sodelovanja in konkretnem operativnem delu.

3.14 POVEZANOST MEDOBČINSKEGA REDARSTVA Z:

3.14.1 OKC PU in z regijskim centrom za obveščanje (ReCO)

Redarji Medobčinskega redarstva občin Vrhnika, Logatec, Borovnica, Brezovica, Log - Dragomer, Dobrova - Polhov Gradec in Horjul bodo pri svojem delu sodelovali z Operativno komunikacijskim centrom Policijske uprave Ljubljana (OKC PU) in Regijskim centrom za obveščanje.

V kolikor bodo pri svojem delu redarji Medobčinskega redarstva zaznali kršitve iz pristojnosti Policije, le-ti nemudoma obvestijo OKC PU na telefonsko številko 113, oziroma v kolikor naletijo na dogodke, o katerih morajo obvestiti Regijski center za obveščanje, le to nemudoma sporočijo na telefonsko številko 112.

Redarji Medobčinskega redarstva pri izvajanju nalog sledijo navodilom OKC PU oziroma Regijskemu centru za obveščanje.

Redarji Medobčinskega redarstva pri opravljanju nalog za odpravo posledic nastalih z dogodki, katere rešujejo skupaj z OKC PU ali Regijskim centrom za obveščanje, ažurno obveščajo vodjo Medobčinskega redarstva.

3.14.2 Občinskim sistemom zaščite in reševanja

Osnovno načelo sodelovanja vseh organov v sistemu zaščite in reševanja je, da opravljajo enake naloge, kot je to določeno s posameznimi predpisi.

MR mora v primeru naravnih in drugih nesreč skrbeti za javno varnost in javni red, in sicer:

- vzpostavljati javni red in mir,
- zagotavljati varen in neoviran cestni promet,
- zagotavljati varovanje javnega premoženja in
- sodelovati pri zbiranju informacij o posledicah oziroma vzpostavljanju ocene posledic nesreče takoj po nesreči.

Izda se posebno navodilo za ukrepanje redarjev MR ob naravnih nesrečah in izrednih razmerah. Usklajevalno telo v sistemu zaščite in reševanja v posameznih občinah je Štab civilne zaščite.

3.14.3 Zasebnimi varnostniki

Zasebno varovanje je varovanje ljudi in premoženja, ki ga ne zagotavlja država in ga kot pridobitno gospodarsko dejavnost opravljajo gospodarske družbe in samostojni podjetniki posamezniki oziroma zasebne varnostne službe, ki so registrirane za opravljanje dejavnosti zasebnega varovanja v skladu z Zakonom o zasebnem varovanju in zakonom, ki ureja gospodarske družbe.

Zasebno varovanje se kot dejavnost lahko opravlja v naslednjih oblikah:

- varovanje oseb,
- varovanje ljudi in premoženja,
- prevoz in varovanje gotovine ter drugih vrednostnih pošilk,

- varovanje javnih zbiranj,
- upravljanje z varnostno-nadzornim centrom,
- načrtovanje varnostnih sistemov in
- izvajanje sistemov tehničnega varovanja.

Naštete dejavnosti, ki so določene glede na osnovne storitve v dejavnosti zasebnega varovanja in so primerljive s tujimi zakonodajami, dejansko predstavljajo temeljne oblike zasebnega varovanja v Republiki Sloveniji.

Zaradi narave svojega dela, predvsem interventnih patrulj varnostnikov (prisotnost v okolju, kjer prihaja do deviantnih pojavov v dnevnem in nočnem času ter ob dela prostih dneh, hitra mobilnost, kvalitetna in stalna komunikacijska povezanost s svojim varnostno-nadzornim centrom, strokovna usposobljenost in sposobnost zaznavanja dogodkov, uporaba sile itd.), lahko varnostniki tudi veliko prispevajo k večji varnosti v občinah. Ne da lahko, varnostniki tudi v resnici s svojo navzočnostjo ob varovanju pomembnih objektov, zgradb, gospodarskih družb in drugih organov in organizacij pomembno prispevajo k večji varnosti. Obenem pa zasebne varnostne službe varujejo tudi zelo pomembne objekte in objekte, ki so v upravljanju posameznih občin.

Veliko je objektov, zgradb in gospodarskih in drugih družb in organizacij, kjer je v skladu z 59. členom Zakona o zasebnem varovanju in Uredbo o obveznem organiziranju službe varovanja tudi obvezno organizirati službo varovanja. Pri varovanju teh objektov je še kako pomembno tudi neposredno sodelovanje ne le med policijo in zasebnimi varnostnimi službami, temveč tudi sodelovanje z MR oziroma njihovimi redarji.

Seveda pa poteka sodelovanje tudi na klasičen način tako, da zasebni varnostniki o zaznavah ogrožanj javne varnosti in javnega reda na območju občin pravočasno obveščajo policijo, po potrebi pa tudi MR.

Seveda pa lahko zasebni varnostniki ukrepajo tudi samostojno zunaj njihovega varovanega območja v smislu »državlanske aretacije« - odvzema prostosti pri zalotitvi oseb pri storitvi hujših kaznivih dejanj, za katere se storilec preganja po uradni dolžnosti - 160. člen Zakona o kazenskem postopku.

3.15 STROKOVNA POMOČ MINISTRSTVA ZA NOTRANJE ZADEVE

V skladu z 8. členom ZORed strokovno pomoč pri pripravi in izvajanju občinskega programa varnosti daje ministrstvo, pristojno za notranje zadeve.

Strokovno pomoč pri pripravi in izvajanju občinskega programa varnosti daje Ministrstvo za notranje zadeve na naslednjih segmentih priprave in izvajanja OPV:

- usmerjanje pri pripravi ocen varnostnih razmer oziroma ocen ogroženosti in varnostnih tveganj ter oblikovanja varnostnih potreb občin,
- usklajevanje občinskih odlokov z novim zakonom,
- uporaba prisilnih sredstev,
- sodelovanje med občinskimi redarji in policisti,
- sodelovanje med občinskimi redarji in varnostniki,
- strokovna pomoč pri organiziranju usposabljanja občinskih redarjev,
- vključevanje v predavanja in vaje v okviru programa usposabljanja vodij občinskih redarstev in občinskih redarjev,
- opozarjanje na napake in pomanjkljivosti,
- načini nadziranja občinskega redarstva.

Tovrstna strokovna pomoč se lahko izvede v obliki strokovnih predavanj ter odgovorov na ustna vprašanja in v obliki strokovnih pregledov OPV.

Ob tem ZORed v 7. členu določa tudi uskladitev občinskih programov s predpisi programskimi dokumenti Ministrstva za notranje zadeve in policije na področju javne varnosti ter s potrebami varnosti v občini. V drugem odstavku istega člena pa je določeno, da za

uskladitev občinskih programov ter za zagotovitev rednega medsebojnega sodelovanja občinskega redarstva in policije skrbita župan in vodja organizacijske enote policije, pristojne za območje občine.

V operativnem smislu pa to pomeni, da morata pri zagotavljanju javne varnosti in javnega reda v občinah sodelovati MR in PP Ljubljana-Vič, PP Vrhnika, PP Logatec. Zato mora biti med obema organoma vzpostavljena ustrezna komunikacija. Tako mora komunikacija potekati na:

• **lokalni ravni:**

- komunikacija znotraj MR,
- komunikacija med MR in organi občin,
- komunikacija med MR in sosednjimi ter drugimi redarstvi,
- komunikacija med MR in Policijo ter posameznimi policijskimi postajami,
- komunikacija med MR in inšpekcijami,
- komunikacija med MR in zasebnimi varnostnimi službami in
- komunikacija med MR in izvajalci javnih služb in štabi (izvajalci javne gasilske službe, štabi Civilne zaščite, dežurne službe javnih podjetij).

• **državni ravni:**

- komunikacija med MR, ministrstvi in drugimi institucijami ter službami (Ministrstvo za notranje zadeve, Služba Vlade za lokalno samoupravo in regionalni razvoj, Ministrstvo za promet, Reševalnimi postajami).

Sodelovanje in komunikacija pomenita predvsem to, da MR pri opravljanju svojega dela z naštetimi službami izmenjuje strokovna mnenja, stališča, predlaga izvedbo skupnih akcij na terenu, se odziva na pobude za izvedbo akcij, analizira skupno varnostno problematiko in drugo problematiko ter podobno.

3.16 ADMINISTRACIJA IN VODENJE EVIDENC

V MR administracija in pooblaščenice uradne osebe vodijo evidence, ki jih predpisuje zakonodaja. Evidence se vodijo v elektronski obliki v informacijskem sistemu MR in sicer:

- evidence po Zakonu o občinskem redarstvu in
- evidence po Zakonu o prekrških (vpisniki).

3.17 INTERNO NADZORSTVO NAD IZVRŠEVANJEM NALOG OBČINSKEGA REDARSTVA

Za nadzorstvo nad izvrševanjem nalog redarske službe, določenih z občinskimi predpisi, je pristojen župan (31. člen ZORed).

Interno nadzorstvo nad izvrševanjem Zakona o občinskem redarstvu izvaja neposredno župan, ki v ta namen imenuje interno komisijo, ki najmanj enkrat letno oceni izvajanje občinskega programa varnosti (tretji odstavek 6. člena ZORed).

Vodja redarjev ob zaključku leta izdela letno poročilo o izvajanju OPV, ki vsebujejo statistične podatke, župan pa lahko zahteva tudi vmesna poročila, ki so lahko podlaga za ocenjevanje izpolnjevanja OPV.

3.18 INŠPEKCIJSKO IN DRUGO UPRAVNO-STROKOVNO NADZORSTVO

Nadzorstvo nad zakonitostjo dela občinskih organov, občinskih uprav in redarske službe pri izvrševanju tega zakona opravlja Ministrstvo za notranje zadeve (1. odstavek 30. člena ZORed).

Nadzorstvo nad zakonitostjo izvrševanja posameznih pooblastil občinskih redarstev in organ, pristojen za nadzor, določa zakon, s katerim so ta pooblastila določena (2. odstavek 30. člena ZORed).

4 OCENA VARNOSTNIH RAZMER V OBČINI VRHNIKA

4.1 ZBIR PODATKOV ZA ANALIZO

- Občinska ocena ogroženosti pred naravnimi in drugimi nesrečami
- Varnostna ocena Policije (kriminaliteta, prometna varnost itd)
- Strokovne zasnove varstva kulturne dediščine za območje občine Vrhnika, 2008
- Naravne vrednote, ekološko pomembna območja Natura 2000, zavarovana območja v občini Vrhnika za pripravo OPP občine Vrhnika, 2008
- Banka cestnih podatkov (PRILOGA/VRH/2)
- Predlogi varnostnega sosveta
- Predlogi sveta za preventivo v cestnem prometu (Program varnosti v cestnem prometu - občina Vrhnika)
- Občinska redarska služba

4.1.1 Operativni ogled območja občine

Podatki o občini:

- število občanov: 15.443
- površina: 115 km²

Naselja: Bevke, Bistra, Blatna Brezovica, Drenov Grič, Jamnik, Jerinov grič, Lesno Brdo, Mala Ligojna, Marinčev grič, Mirke, Mizni dol, Padež, Podlipa, Pokojišče, Prezid, Sinja Gorica, Smrečje, Stara Vrhnika, Strmica, Trčkov grič, Velika Ligojna, Verd, Vrhnika, Zaplana, Zavrh pri Borovnici.

Krajevne skupnosti: Bevke, Blatna Brezovica, Drenov grič - Lesno Brdo, Ligojna, Podlipa - Smrečje, Pokojišče - Padež - Zavrh, Sinja Gorica, Stara Vrhnika, Verd, Vrhnika-Breg, Vrhnika - Center, Vrhnika - Vas, Zaplana

Slika1: karta občine Vrhnika (mesto in ostala naselja)

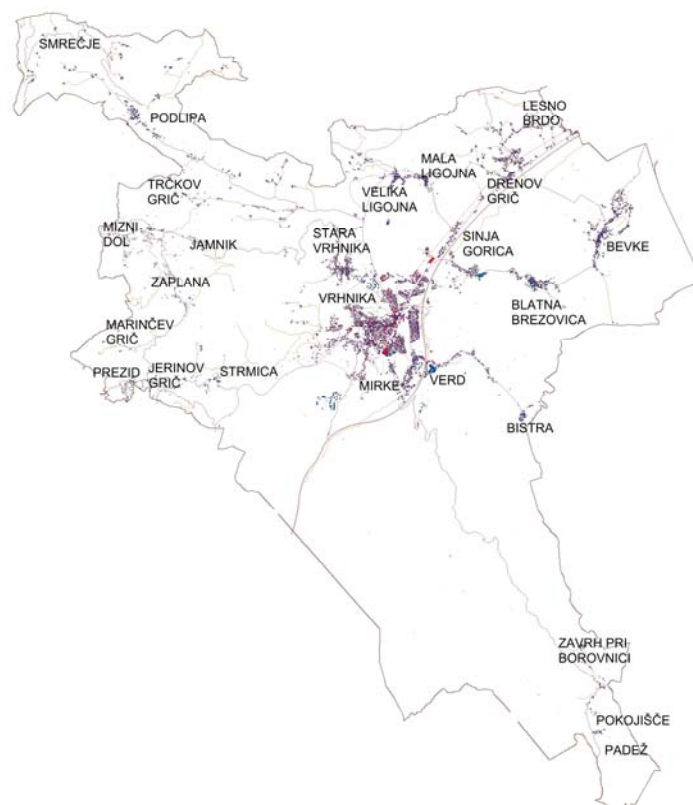

4.1.2 Pregled organiziranosti občine in delovanja posameznih služb znotraj občine

Oddelek za splošne zadeve zagotavlja izvajanje nalog, ki se nanašajo na:

a) področje normativno-pravnih zadev:

- pravna pomoč pri pripravi splošnih in drugih aktov ter mnenj in stališč, ki jih sprejemajo župan, občinski svet in drugi občinski organi;
- pravna pomoč pri sestavljanju pogodb, oceni sprejemljivosti pogodb in pravno spremljanje pogodb;
- strokovno pravno pomoč pri izvajanju volilnih opravil;
- pravno pomoč županu, občinskemu svetu in drugim občinskim organom;
- opravlja druge strokovne in upravne naloge, ki spadajo v to področje;

b) področje splošnih zadev:

- opravlja strokovna, organizacijska, administrativna in tehnična opravila za potrebe župana, občinskega sveta in njegovih delovnih teles, za člane občinskega sveta, nadzornega odbora ter druge občinske organe;
- kadrovske zadeve;
- sprejem in odprava pošte ter arhiviranje;
- informatizacija občinske uprave;
- odnosi z javnostjo ter skrb za javno podobo in predstavitev občine ter protokol;
- skrb za nabavo materiala, osnovnih sredstev in drobnega inventarja za potrebe občinske uprave;
- opravljanje strokovnih, organizacijskih, administrativnih in tehničnih opravil za potrebe občinske uprave na področju javnih naročil;
- druge naloge, ki po svoji naravi sodijo v to področje.

Oddelek za družbene dejavnosti in gospodarstvo zagotavlja izvajanje nalog, ki se nanašajo na:

a) področje družbenih dejavnosti:

- izvajanje upravnih, strokovnih in drugih nalog v zvezi z ustanavljanjem in delovanjem javnih in drugih služb ter zavodov s področja predšolskega varstva, osnovnega šolstva, kulture, športa, zdravstva in socialnega skrbstva;
- pripravljane razvojnih usmeritve in razvojnih programov na različnih področjih družbenih dejavnosti;
- skrb za realizacijo programov v skladu s proračunom, koordinira delovanje različnih subjektov na področjih družbenih dejavnosti in vrši nadzor nad izvajanjem programov;
- izvajanje nalog, ki se nanašajo na delo z mladimi, štipendiranje, izobraževanje odraslih, zaposlovanje, zdravstveno zavarovanje, pripravlja in izvaja programe javnih del;
- skrbi za promocijo ter ohranjanje naravne in kulturne dediščine;
- opravljanje drugih strokovnih in upravnih nalog, ki sodijo v področje družbenih dejavnosti;

b) področje stanovanjskih zadev:

- upravljanje in vzdrževanje poslovnih stavb, poslovnih prostorov, stanovanj in drugih zgradb v lasti občine;
- vodenje evidence najemnih pogodb za poslovne stavbe in prostore ter stanovanja;
- vodenje registra stanovanj;
- vodenje registra pogodb o upravljanju večstanovanjskih hiš in skupnih funkcionalnih zemljišč ter upravnikov;

- administrativno-strokovna opravila za svet za varstvo pravic najemnikov stanovanj v Občini Vrhnika;
- izdajanje soglasij za opravljanje dovoljene dejavnosti v stanovanju, odločb o ugotovitvi, da šteje stavba oziroma prostor za poslovno in odločb o znižanju neprofitne najemnine;
- izvajanje in vodenje razpisov za oddajanje poslovnih stavb in prostorov ter stanovanj v najem s poudarkom na dodeljevanju socialnih stanovanj v najem;
- spremljanje povprečne višine najemnin po kategorijah, vrstah in lokaciji stanovanj;
- pripravlja strategije občine na področju zagotavljanja socialnih stanovanj.

c) področje gospodarstva:

- pripravljane strategije razvoja občine ter programske usmeritve in programe razvoja posameznih dejavnosti s področja gospodarstva in malega gospodarstva;
- spremljanje in analiziranje gospodarskih gibanj v občini;
- skrbi za vzpodbujanje razvoja kmetijstva in turizma ter dopolnilnih dejavnosti;
- nudenje pomoči nosilcem razvoja kmetijstva in turizma;
- sodelovanje pri promociji turistične danosti občine;
- organiziranje, sodelovanje in nudenje pomoči pri organizaciji turističnih prireditvev;
- izdajanje odločb o dovolitvi izvajanja avto-taksi prevozov, o obratovalnem času gostinskih lokalov, o opravljanju gostinske dejavnosti zunaj gostinskega obrata, mnenja o dovolitvi razširitve ponudbe turistične kmetije ter soglasja za prodajo blaga na prostem;
- potrjevanje tržnega reda tržnic;
- opravljanje drugih strokovnih in upravnih nalog, ki sodijo v to področje.

d) področje varstva pred naravnimi in drugimi nesrečami in civilne obrambe:

- izvajanje strokovnih in tehničnih nalog na področju varstva pred naravnimi in drugimi nesrečami (področje civilne zaščite, reševanja, požarne varnosti) in civilne obrambe;
- druge naloge, ki po svoji naravi sodijo v to področje;

Oddelek za finance zagotavlja izvajanje nalog, ki se nanašajo na:

- pripravljane proračuna in skrbi za njegovo izvrševanje v skladu s predpisi, ki urejajo to področje;
- pripravljane finančnih poročil in zaključnega računa proračuna;
- zagotavljanje strokovne pomoči občinskim organom pri sprejemanju in izvrševanju občinskih splošnih in drugih aktov s področja javnih financ;
- opravljanje finančno-knjigovodskih in drugih strokovnih opravil za proračun
- spremljanje, analiziranje in oblikovanje cen iz pristojnosti občine in dajanje mnenj k oblikovanju cen iz koncesijskih razmerij;
- spremljanje in analiziranje davkov iz občinske pristojnosti in v skladu z zakonom pripravljane strokovnih podlag za njihovo uvedbo oziroma usklajevanje;
- pripravljane premoženjske bilance občine;
- vodenje postopkov prisilne izterjave;
- skrb za popis sredstev in obveznosti do virov sredstev;
- upravljanje z likvidnostnimi sredstvi na enotnem zakladniškem računu občine;
- pripravljane podlag za izdajo odločb o odmeri nadomestila za uporabo stavbnega zemljišča in vodenje vseh potrebnih evidenc;
- opravljanje drugih nalog, ki sodijo v to področje.

Oddelek za prostor zagotavlja izvajanje nalog, ki se nanašajo na:

- pripravljane programskih izhodišč za sprejemanje prostorskih aktov in pripravljane smernic za izdelavo prostorskih izvedbenih aktov;
- pripravljane prostorskih aktov občine;

- urejanje in hranjenje lokacijskih dokumentacij;
- izdajanje lokacijskih informacij;
- uveljavljanje predkupne pravice na nezazidanih stavbnih zemljiščih ter izdajanje potrdil, da na zemljišču, ki je predmet pogodbe, ne obstaja predkupna pravica;
- vodenje evidenc posegov v prostor in analizira stanje posegov v prostor;
- vodenje vse vrst evidenc o stavbnih zemljiščih na osnovi podatkovne baze;
- nudenje strokovne pomoč pravnim in fizičnim osebam pri urejanju prostora;
- sodelovanje v geodetskih postopkih, ki se nanašajo na izmero grajenega javnega dobra;
- sodelovanje v postopkih zakoličbe objektov,
- izvajanje občinske geodetske službe;
- opravljanje drugih nalog, ki spadajo v to področje.

Oddelek za okolje in komunalo zagotavlja izvajanje nalog, ki se nanašajo na:

a) področje varstva okolja:

- pripravljanje programov varstva okolja, operativnih programov in študij ranljivosti okolja za območje občine;
- pripravljanje sanacijskih programov za odpravo posledic in virov obremenitve okolja in skrb za njihovo izvedbo;
- opravljanje drugih upravnih nalog varstva okolja, ki jih določajo posebni predpisi s področja varstva okolja;
- opravljanje drugih nalog, ki spadajo v to področje.

b) na področju komunalnih dejavnosti:

- pripravljanje strokovnih podlag za ustanovitev in organizacijo gospodarskih javnih služb;
- izdelovanje programov razvoja gospodarskih javnih služb, skrb za njihovo izvajanje in izvajanje nadzora nad njihovim izvajanjem;
- gradnja vodovoda, občinskih cest drugega ranga, avtobusnih postajališč, javne razsvetljave, kanalizacije in drugega infrastrukturnega omrežja;
- pripravljanje projektov in investicijskih programov in opravljanje nadzora nad investicijami;
- skrb za opremljanje stavbnih zemljišč za potrebe investitorjev;
- pripravljanje investicijskih programov za opremljanje stavbnih zemljišč s komunalno infrastrukturo;
- vodenje evidenc o javnih in občinskih cestah ter objektih na njih;
- vodenje katastra komunalnih naprav;
- izdajanje odločb o odmeri komunalnega prispevka;
- vodenje banke cestnih podatkov;
- spremljanje in dopolnjevanje kategorizacije občinskih cest;
- vodenje postopkov v zvezi z vzpostavitvijo, ukinitvijo in statusom grajenega javnega dobra ter vpisom le-tega v zemljiško knjigo;
- pripravljanje strokovnih podlag za razlastitev;
- skrb za varnost cestnega prometa;
- izvajanje strokovnih opravil v zvezi z javnimi naročili.
- predlaganje vpisa lastninske pravice občine v zemljiško knjigo za nezazidana stavbna zemljišča;
- pripravljanje strokovnih podlag za prodajo, menjavo in oddajanje stavbnih zemljišč;
- pridobivanje, prodajanje, menjavanje in oddajanje zemljišč za gradnjo;
- opravljanje drugih nalog na tem področju.

Slika 2: Organigram občinske uprave in javnih služb ter podatki o sedežu in vodji službe.

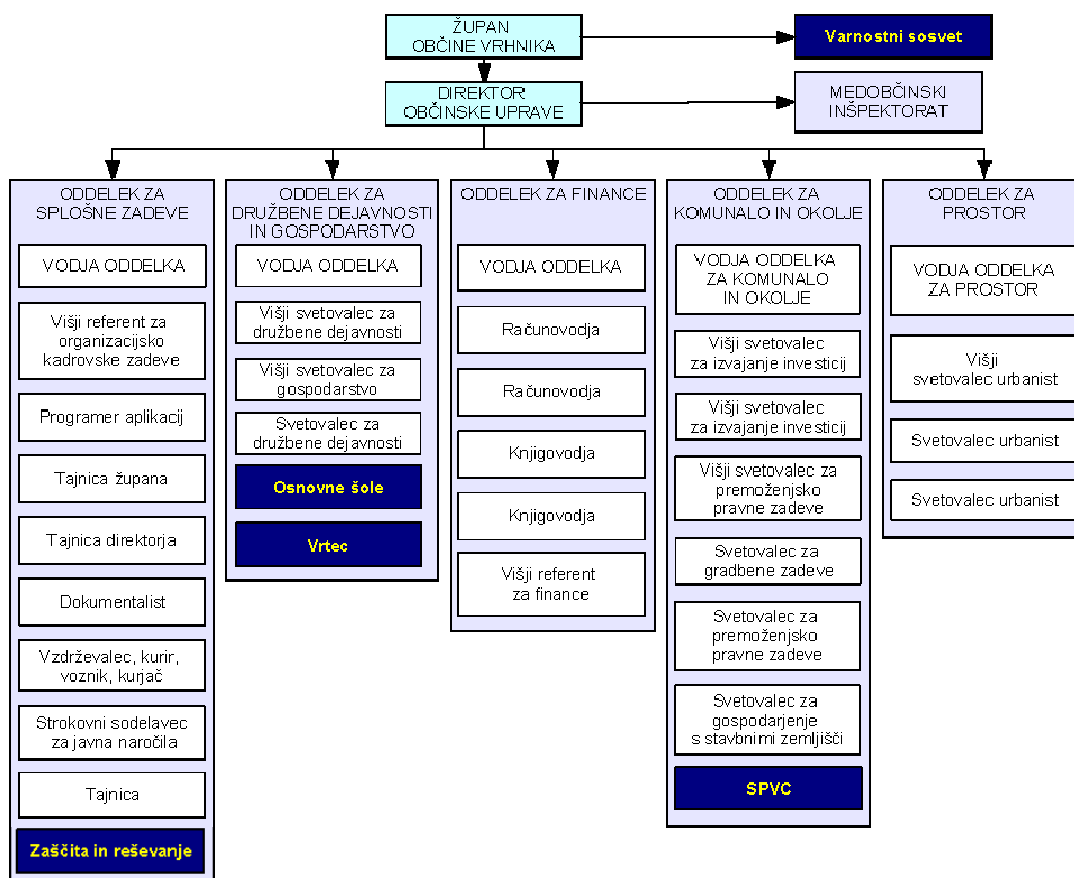

Slika 3: Seznam javnih služb in organizacij in odgovornih oseb

ORGANIZACIJA, SLUŽBA	ODGOVORNA OSEBA/FUNKCIJA	SEDEŽ	MOBITEL	TELEFON SLUŽBA
OBČINA VRHNIKA	DR. MARJAN RIHAR, župan	Tržaška 1, Vrhnika	041-689-667	755-54-12
OBČINA VRHNIKA	VESNA KRANJC, direktorica OU	Tržaška 1, Vrhnika	031-741-405	755-54-19
OBČINA VRHNIKA, ZAŠČITA IN REŠEVANJE	VIKTOR RAZDRH, nam. pov. štaba CZ	Tržaška 1, Vrhnika	041-608-977	755-54-44
JAVNA GASILSKA SLUŽBA	VINKO KERŠMANC, poveljnik GZV	Tržaška 11, Vrhnika	041-408-853	-
POLICIJSKA POSTAJA VRHNIKA	RAJKO JESENEK, komandir	Krpanova 3, Vrhnika		750-29-10
KOMUNALNO PODJETJE VRHNIKA	STOJAN JAKIN, direktor	Pot na Tojnice 40, Vrhnika	041-628-378	750-50-62
MEDOBČINSKI INŠPEKTORAT IN REDARSTVO	STANISLAV BELE, vodja	Cankarjev trg 4, Vrhnika	051-385-807	755-54-35

4.1.3 Pregled obstoječih aktov, dokumentov in drugega gradiva, ki se nanaša na vzpostavljanje občinskega redarstva po novem zakonu

- Zakon o občinskem redarstvu (ZORed, Ur. list RS, št. 139/2006),
- Odlok o ustanovitvi organa skupne občinske uprave "Medobčinski inšpektorat in redarstvo".

4.2 ANALIZA IN OCENA OGROŽENOSTI - UGOTOVITEV STOPENJ OGROŽENOSTI

4.2.1 Ogroženost od naravnih nesreč in drugih nesreč

Potresna ogroženost

Ozemlje občine Vrhnika se nahaja na potresnem območju VII. in VIII. stopnje po MSK po seizmološki karti Slovenije za povratno periodo 500 let(po Ribariču).

Meja med VII. in VIII. stopnjo MSK poteka ob stičiču barja s poljansko-vrhniškim geološkim kompleksom na severozahodu in krasom na jugozahodu.

Ob potresu VIII. stopnje MSK lahko pričakujemo žrtve in večje število huje in lažje poškodovanih ter porušitev nekaterih zgradb zgrajenih pred letom 1965 ter delno porušitev objektov tako stanovanjskih kot tudi gospodarskih in objektov javne infrastrukture.

Še posebej bi bilo potrebno zaščititi objekte, ki so od posebnega pomena za zaščito in reševanje (zdravstveni dom, gasilski domovi, in sedeže drugih organizacij, ki se vključujejo v zaščito in reševanje ter bank in pošt.

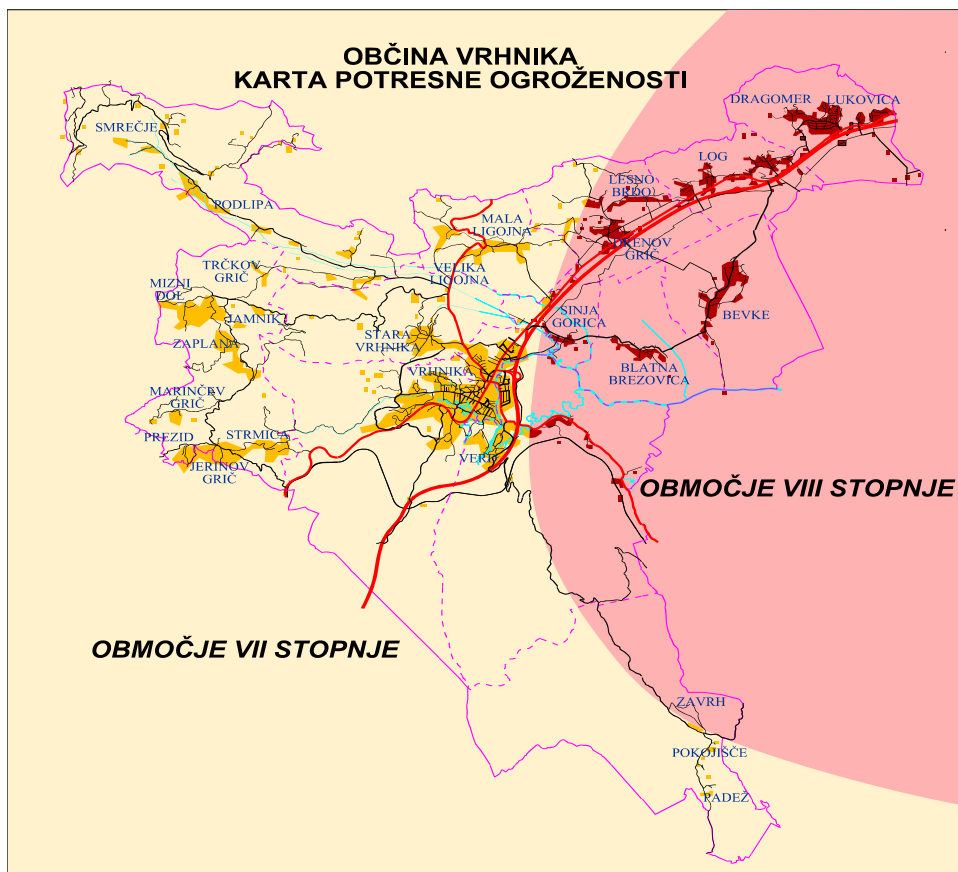

Požarna ogroženost:

Ocenjujemo štiri kategorije objektov, ki so požarno najbolj ogroženi:

- a) stanovanjska naselja in javne zgradbe;
- b) industrijski objekti;
- c) kmetijski predeli,
- d) prometna sredstva

a) Stanovanjske in javne zgradbe na območju občine lahko razdelimo v dve kategoriji in sicer:

- zgradbe do višine 8 metrov;
- zgradbe do višine 20 metrov.

Ocena požarne ogroženosti v bivalnem okolju je 2.

b) Industrijski objekti:

Posebej požarno ogroženi so objekti LIKO d.d. in IUV Vrhnika d.d., kjer so tudi večje količine nevarnih snovi.

Stopnja ogroženosti teh podjetij na najbolj ogroženih objektih posameznih skladišč dosega 5. stopnjo.

c) Kmetijsko področje

Po požarni obremenitvi večine krajevnih skupnosti - ali vasi spada v 2. stopnjo požarne ogroženosti s skupaj cca 300 kmetij s povprečno skupno površino 300.000 m² in s povprečno požarno obremenitvijo $Q_m = 400 \text{ MJ/m}^2$.

Vsaka krajevna skupnost ima Prostovoljno gasilsko društvo, zato je intervencijska pot povprečno cca 1 km z intervencijskim časom do 10 min razen KS Pokojišče-Padež, kjer je čas intervencije nad 15 minut.

Požari v naravnem okolju zaradi ugodnih podnebnih razmer ne dosegajo večjih obsegov in v naravi ne povzročajo večje škode.

Gozdni požari, ki so še posebej pogosti v ožjem območju železniške proge so bili ob pravočasnih intervencijah obvladljivi.

S podnebnimi spremembami in dolgotrajnejšimi sušami so možni tudi večji težko obvladljivi požari v naravnem okolju.

d) Prometna sredstva

Zaradi velike gostote prometa na regionalni cesti in na avtocesti ter železnici obstaja realna možnost požarov na prometnih sredstvih, kjer je pri intervencijah potrebno spoštovati prometno in drugo izredno signalizacijo na prometnicah.

Ocena požarne ogroženosti je 3.

Ogroženost zaradi nevarnih snovi in radiološka, biološka in kemijska ogroženost

Podjetje IUV uporablja v proizvodnji večje količine nevarnih snovi (mravljična kislina, žveplena kislina, amoniakna voda, natrijev sulfid, vnetljiva topila, laki), ki so lahko ob izrednem dogodku nenadzora nevarne v krogu podjetja in tudi za okoliške prebivalce. Podjetje ima izdelan načrt ukrepanja ob izrednem dogodku. Cisterne v katerih so zaloge imajo lovilne bazene. V primeru izrednega dogodka, ki ni obvladljiv interno mora podjetje nemudoma obvestiti ReCO Ljubljana.

Ostala podjetja na območju občine Vrhnika, ki skladiščijo ali uporabljajo v proizvodnji nevarne snovi: LIKO, MAVRICA, UNICHEM, KEMIS, PETROL in nekatere manjše delavnice).

Podjetje HAMEX skladišči večje količine eksplozivnih pirotehničnih sredstev. Podjetje se nahaja na območju, kjer ni neposredne nevarnosti za okoliško prebivalstvo.

Skozí občino Vrhnika poteka glavni plinovod iz katerega se napaja tudi mestna plinska mreža in mreža podjetja IUV.

V primeru industrijskih in prometnih nesreč z nevarnimi snovmi je za posredovanje poleg lastnih enot potrebno angažirati Poklicno gasilsko brigado Ljubljana, ki je odgovorna za naše področje in so za njeno opremljanje v te namene izdvajana namenska sredstva.

V primeru vojnih dejstev obstaja manjša možnost uporabe nuklearnega orožja in kemijskih sredstev v smislu onesposabljanja vojaške sile, kar bi ogrozilo tudi civilno prebivalstvo, živali, rastlin in materialnih dobrin. Prav tako obstaja manjša možnost terorizma z orožji, ki uporabljajo kemična ali nuklearna sredstva.

Poplavna ogroženost

Na območju občine Vrhnika se pojavljajo poplave predvsem iz dveh razlogov in sicer:

- **Hudourniške poplave** ob potokih Bela in Hribski potok na območju KS Vas, potokih Podlipščica in Tojnica na območju KS Sinje Gorice ter Zornica na Drenovem Griču.
- **Poplave ob močnejšem in dolgotrajnejšem deževju** na območju Krasa, kjer Ljubljanica in njeni pritoki zaradi povečanega vodostaja povzročajo poplave predvsem na območju Barja v KS Sinja Gorica, Blatna Brezovica in Bevke na nenaseljenih področjih

Poplave hudourniškega tipa so večinoma lokalnega značaja. Značilno za njih je, da jih je težko predvideti in zavarovati ogrožena območja. Majhni potoki se v gričevnatem svetu, ob večjih lokalnih padavinah ali dolgotrajnem močnem deževju zelo hitro spremenijo v razdiralne blatne hudournike. Pomembno vlogo pri odpravljanju hudourniških poplav s katastrofalnimi posledicami ima sistematično in ekološko urejanje hudournikov ter sanacija vseh z gradnjo povzročenih ovir, ki zmanjšujejo pretočnost.

Na območju potoka Bela je z zbiralnikom proda zmanjšana možnost večjega nanosa proda v ozki del struge predvsem ob ulicah Ob potoku in Na vasi, vendar že ob 10 letnih vodah prestopi bregove in zalije ulice nizvodno ter posledično kleti, garaže in pritlična stanovanja.

Slika 4: Območje poplav potoka Bele

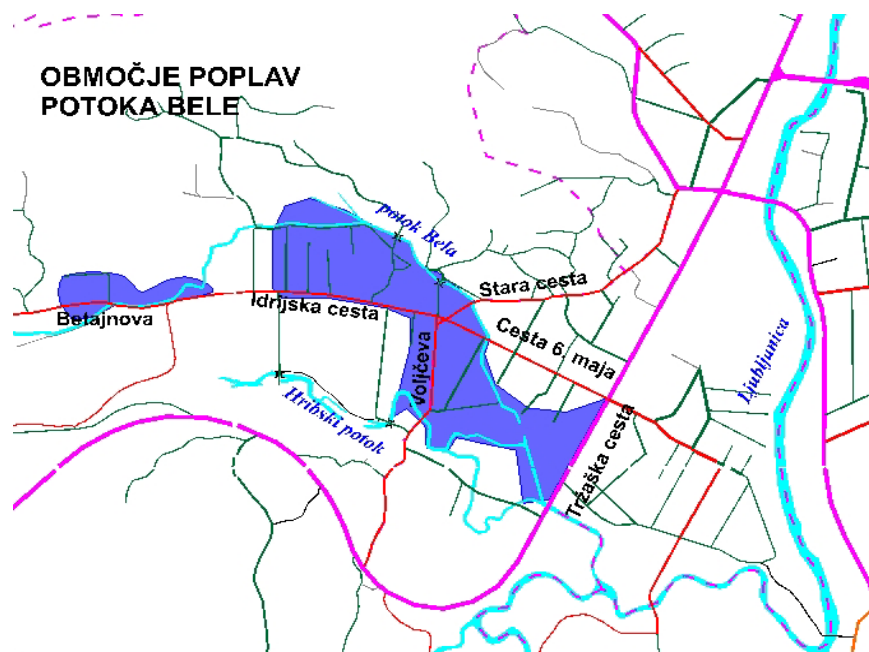

V zgornjem toku potoka Podlipščica je postavljena pregrada kot zbiralnik materiala, ki se spira po strmi strugi iz Plaznika. Zaradi možnosti večjega podora lapornatega zemljišča v strugo ob naglem povečanju pretoka obstaja možnost nagle zapolnitve pregrade in poplave pod pregrado, kjer je v neposredni bližini nekaj stanovanjskih objektov in gospodarskih poslopij.

V spodnjem delu toka Podlipščice, na območju KS Sinja Gorica, pa lahko pride do razlitja zaradi slabe prepustnosti potoka pod regionalno cesto in avtocesto in pogosto neočiščene struge pred izlivom v Ljubljano ter velikega vodostaja Ljubljane. To zadnje velja tudi za Tojnico.

Naselje Stara Vrhnika leži pod Planino, ki je ob močnem nalu na tem območju s svojimi hudourniki preteča nevarnost za poplavljanje.

Območje pritokov potoka Zornice na Drenovem Griču predvsem ob mostu pri Marolt ter jarkov ob naselju med vrstnimi hišami in regionalno cesto Vrhnika - Ljubljana od gostišča Kavčič v smeri proti Ljubljani, kjer je večina jarkov v ceveh.

Pojavi množičnih bolezn pri živalih

Na območju občine ni živalskih farm. Cca 300 kmetij, ki se ukvarjajo z vzrejo živali so srednje in manjše z do 100 živali. Po podatkih kmetijsko-pospeševalne službe je na območju občine povprečno cca 4000 govedi, 400 konj, 500 prašičev, 700 drobnice.

Redne veterinarske službe v primerih pojava kužnih bolezn pri živalih v začetnih fazah obvladujejo razmere, v nadaljevanju pa bi bilo potrebno angažirati tudi druge sile (ZiR) lokalne skupnosti, ki so usposobljene in opremljene za pomoč veterinarski službi.

Prometna nesreča

a) Nesreča v cestnem prometu

Zaradi velike gostote prometa na regionalni cesti in še posebej na avtocesti obstaja realna možnost tudi množične prometne nesreče, ki bi imela za posledice večje število ranjenih in mrtvih. Možnost je tudi požara in eksplozije in ogrožanja lokalnega prebivalstva v bližini teh komunikacij zaradi nevarnih snovi zaradi katerih bi bila potrebna evakuacija ogroženega prebivalstva in pravočasno obveščanje o nastalih posledicah (predvsem del Verda, Mokric in Sinje Gorice).

b) Železniška nesreča

Železniška nesreča večjega obsega z večjim številom ranjenih in mrtvih ter v primeru prisotnosti nevarnih snovi, ki bi lahko ogrozile redko naseljeno okoliško prebivalstvo predvsem pa vodno zajetje Borovniški vršaj, je glede na gostoto prometa in potek trase proge možna.

c) Letalska nesreča

Območje občine ne leži znotraj pasu letalskega koridorja pristajanja in vzletanja na najbližjem večjem letališču »Jožeta Pučnika« na Brniku, zato je možnost letalske nesreče majhna.

V primeru množičnih prometnih nesreč je potrebno sodelovanje z državnimi silami ZiR v skladu z državnimi načrti.

Terorizem in grožnja z razstrelivjo

Razmere v državi ne kažejo na ogroženost zaradi terorizma, vendar se z vključevanjem v evropske in svetovne integracije ter prevzemanje nalog sodelovanja v raznih nalogah po svetu lahko tudi na našem območju pričakuje možnost terorističnega delovanja.

Možnost grožnje rušenja z razstrelivi na lokalni ravni obstaja predvsem v javnih objektih.

Vojna dejstva

Zaradi vključenosti v kolektivni varnostni sistem NATO so neposredna vojna dejstva manj verjetna. V primeru takih dejstev pa, glede na vse večjo uporabo "pametnega orožja", obstaja možnost večjih rušenj in kontaminacije na območju vojaških objektov.

4.2.2 Ogroženost cestnega prometa v naseljih

Regionalne ceste Ljubljana - Logatec in Horjul - Vrhnika ter Vrhnika - Borovnica povezujejo naselja in potekajo skozi naselja, zato je promet še posebej v konicah zelo povečan. Najbolj obremenjena je Tržaška cesta skozi Vrhniko, kjer prihaja do večjih zastojev in cesta proti Borovnici.

Posamezni odseki regionalnih in lokalnih cest so zaradi prehitre vožnje še posebej nevarni (odsek ceste skozi Podlipo, Ligojno, Verd, Sinjo Gorico, Blatno Brezovico, Bevke, Zaplano in Pokojišče).

Mestne ceste so zmerno obremenjene. Na posameznih odsekih je problem prehitra vožnja. Stara cesta je obremenjena z nepravilno parkiranimi vozili. Nekatera parkirišča v mestu Vrhnika (center) so urejena s časovno omejitvijo parkiranja.

Slika 5: karta ogroženosti cestnega prometa v naseljih

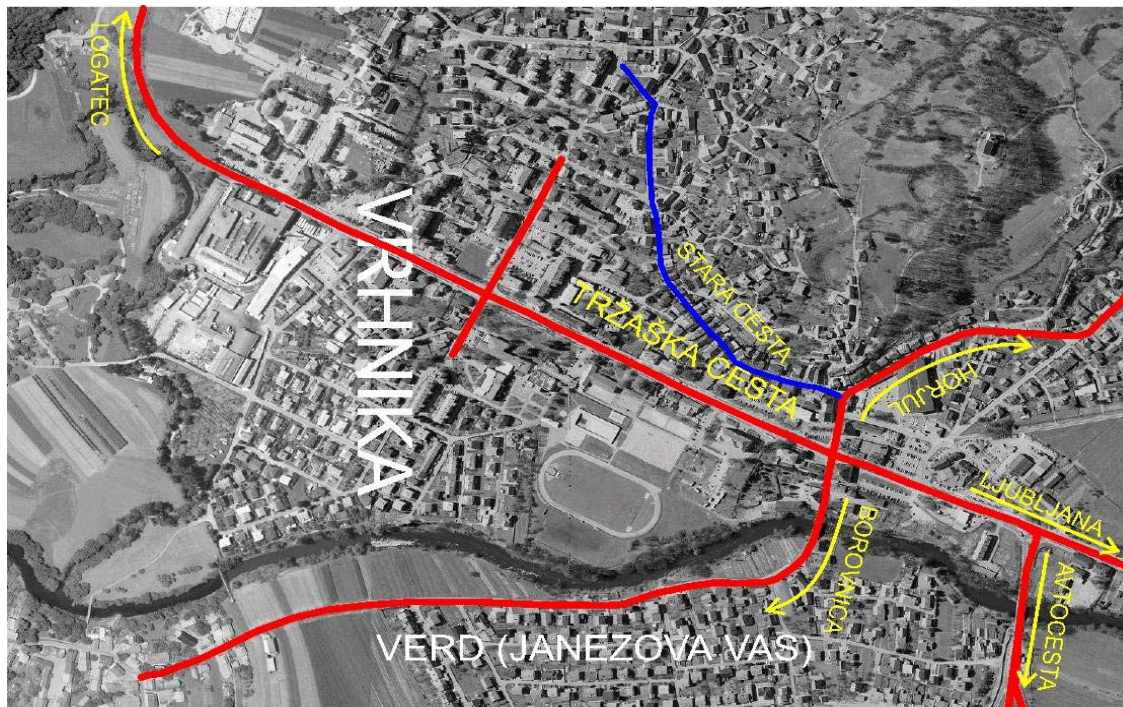

4.2.3 Ogroženost cestnega prometa izven naselij

Skozi občino Vrhnika poteka avtocesta Ljubljana - Postojna, regionalne ceste Ljubljana - Logatec in Horjul - Vrhnika ter Vrhnika - Borovnica. Posamezni odseki so zaradi neprilagojene hitrosti še posebej nevarni (Vrhnikiški klanec na cesti Vrhnika -Logatec, Podčelo-Podlipa-Smrečje in Vrhnika-Borovnica). Ostale lokalne ceste med naselji so zmerno obremenjene.

Slika 6: karta ogroženosti cestnega prometa izven naselij

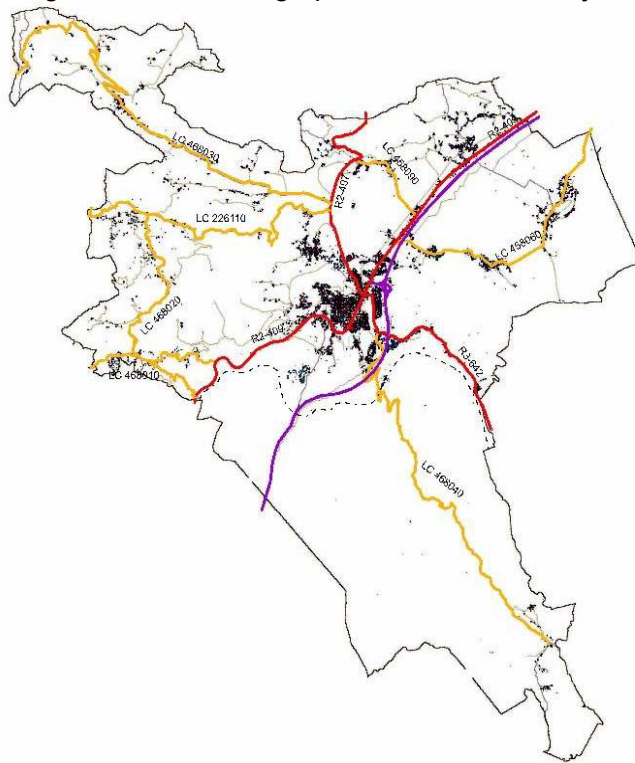

4.2.4 Ogroženost občinskih javnih poti in rekreacijskih površin

Rekreacijske površine na območju občine Vrhnika so zelo dobro obiskane in izkoriščene. Še posebej lahko izpostavimo športne parke v mestu Vrhnika in po Krajevnih skupnostih Bevke, Blatna Brezovica, Drenov Grič-Lesno Brdo, Stara Vrhnika, Podlipa-Smrečje, Zaplana in sprehajalne poti v mestu in okolici Vrhnike (Pot na Planino, Pot v Star maln, Trojica, Močilnik in Retovje). Rekreacijske površine (poti) zunaj mesta niso razsvetljene. Na območju Retovja je problem tudi neupoštevanje prepovedi dostopa z avtomobili in motorji. Smučišče Ulovka trenutno ne obratuje.

Javne poti in rekreacijske površine v jutranjem in večernem času lastniki psov koristijo za sprehajanje istih s povodcem in tudi brez, zato prihaja tudi do napadov živali na ljudi. Ob javnih poteh v mestu so nameščene posode za pasje iztrebke, ki so v zelo slabem stanju in marsikje ne služijo svojemu namenu.

Javne poti v mestu so osvetljene z javno razsvetljavo.

Slika 7: Karta javnih poti in rekreacijskih površin

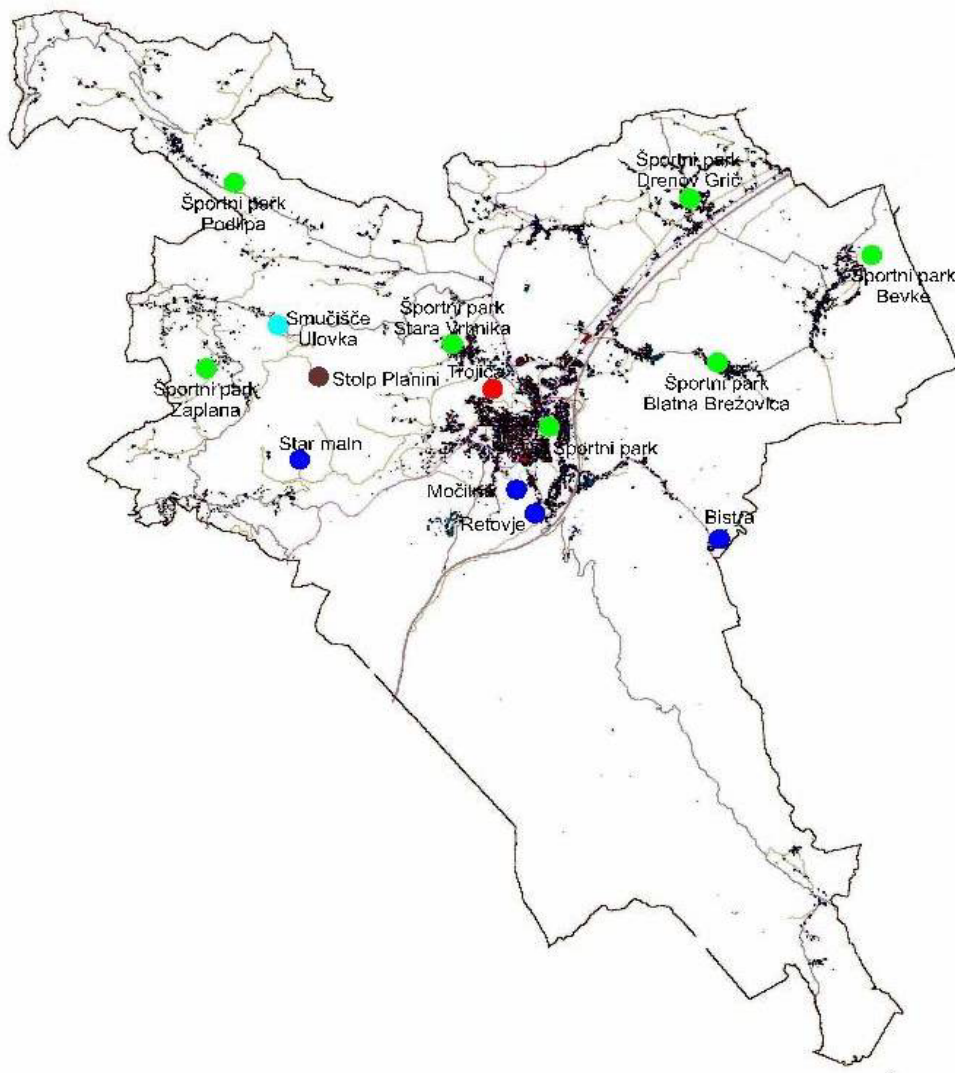

Slika 7a: Karta javnih objektov nadzorovanih s sistemom video nadzora

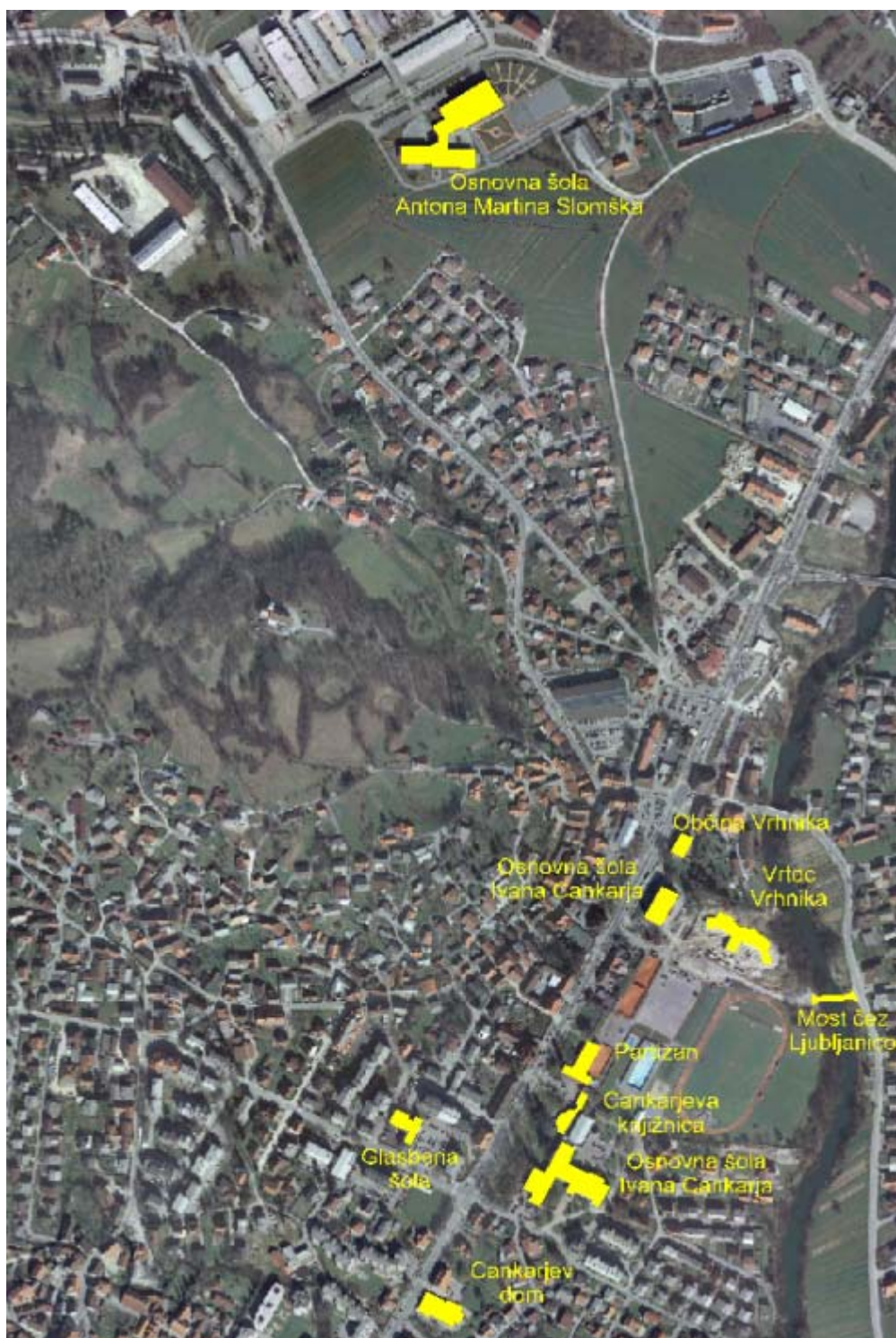

4.2.5 Ogroženost javnih zgradb in objektov naravne in kulturne dediščine

Javne zgradbe in objekti kulturne in naravne dediščine so izpostavljeni predvsem v nočnem času poškodovanjem zunanosti in notranjosti objektov in vandalizmu.

Slika 8: Karta javnih zgradb in objektov naravne in kulturne dediščine

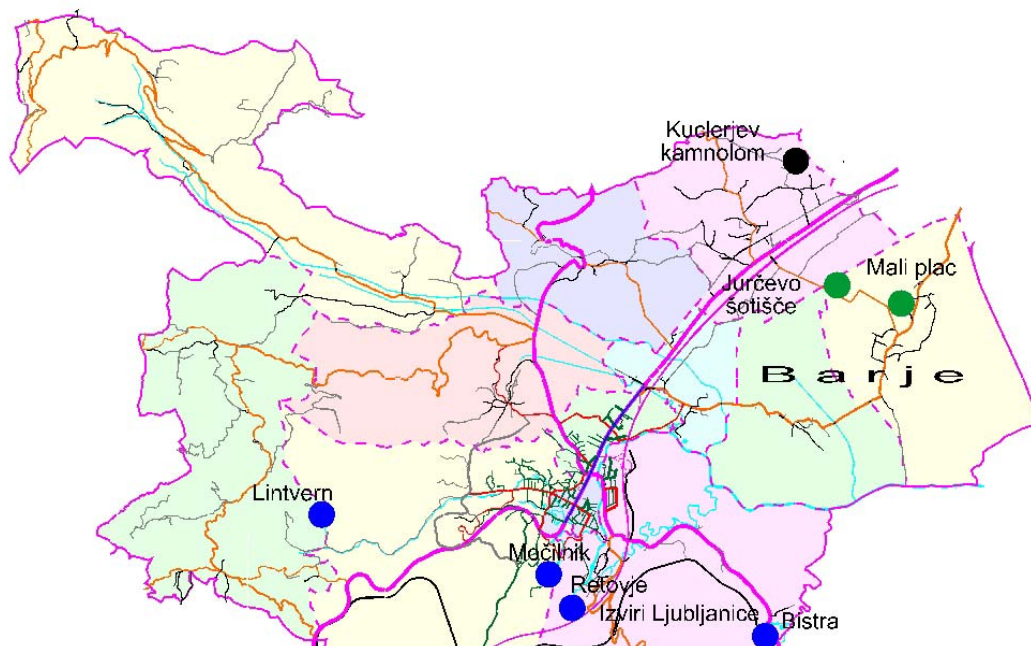
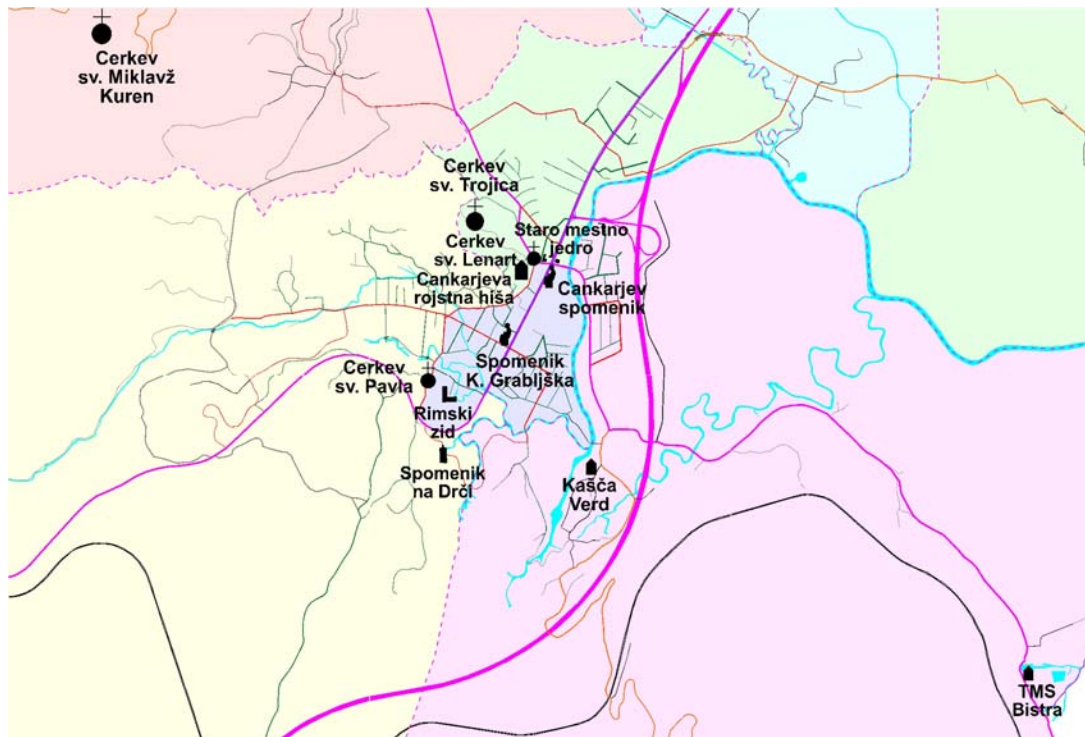

Podroben seznam naravne in kulturne dediščine je v evidenci Medobčinskega inšpektorata in redarstva (PRILOGA/VRH/1).

4.2.6 Ogroženost od kriminalnih pojavov - kriminalna ogroženost

V Občini Vrhnika se zgostitve kaznivih dejanj velikih tatvin in tatvin pojavljajo v centru Vrhnike in v blokovskih naseljih Vrtnarija in Gradišče. Kazniva dejanja poškodovanja tuje stvari se pojavljajo predvsem v centru Vrhnike, v okolici šol in športnih igrišč.

Slika 9: Zgostitve kaznivih dejanj v Občini Vrhnika:

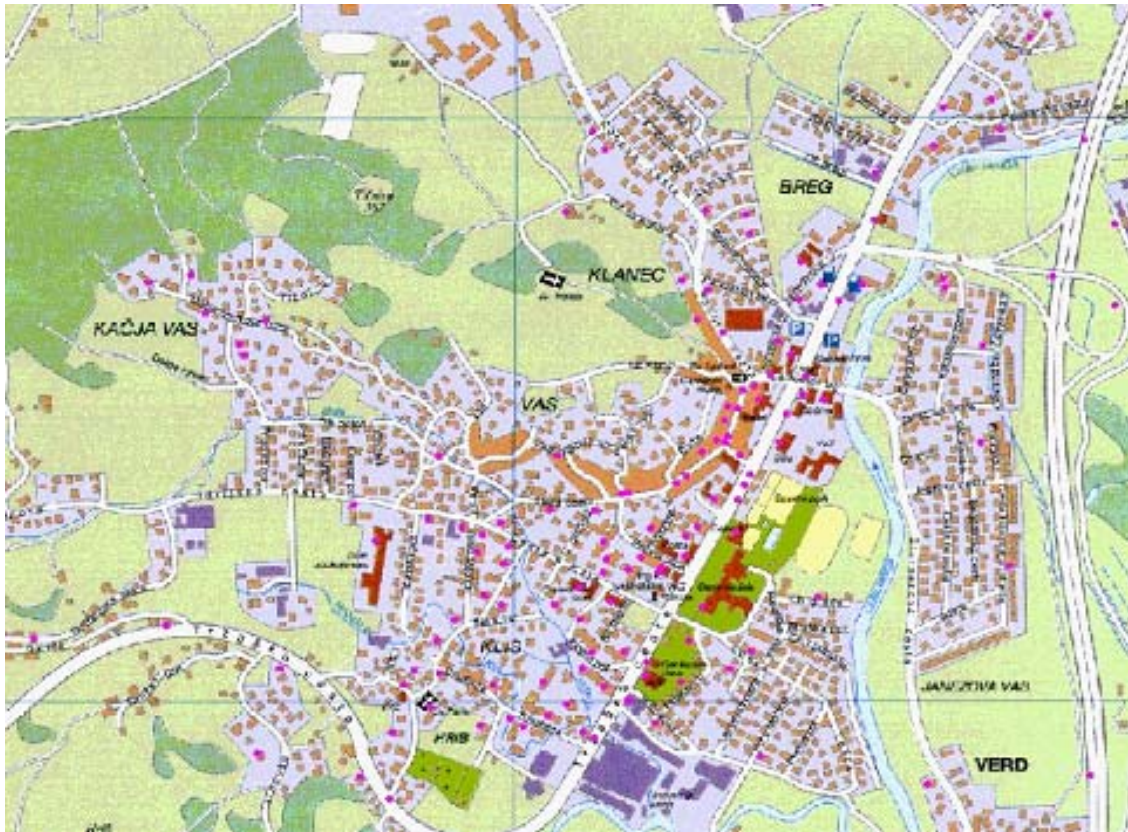

4.2.7 Ogroženost javnega reda in miru

Občasne kršitve javnega reda in miru se pojavljajo na celotnem območju občine Vrhnika v katerih so udeleženi različni kršitelji tako po starosti, kot spolu.

Kršitve javnega reda in miru se pojavljajo predvsem v posameznih gostinskih lokalih in njihovi okolici.

Povečano število kršitev je predvsem v času vikendov in šolskih počitnic. Takrat so kršitelji tudi mlajši iz osnovnošolske in srednješolske populacije, ki se zbirajo v mestnih parkih in v bližini šol ter na nekaterih lokacijah izven naselij kot so Trojica, Močilnik, opuščeni kamnolom Peske v Ligojni in prireditvenem prostoru "stara žaga na Verdu.

4.2.8 Ogroženost na javnih shodih in prireditvah

Na območju občine Vrhnika so največje prireditve in javni shodi Argonavtski dnevi in Žive jaslice v Ligojni, kjer se zbere tudi večtisočglava množica. Še posebej je izpostavljena Jazonova noč v športnem parku na Vrhniki, kjer so obiskovalci iz cele Slovenije, zato se v jutranjih urah, po končani prireditvi, pojavijo problemi na širšem območju mesta Vrhnika, kjer

so parkirana vozila obiskovalcev prireditve. Občasna Rave party v Starem malnu povzroča predvsem preveliko uporabo alkohola in drugih opojnih sredstev. Športne prireditve niso množično obiskane zaradi pretežno nizke kakovostne ravni panog. Domačih organiziranih navijaških skupin ni. Od navijaških skupin gostov se občasno pojavijo le Green Dragonsi na nogometni tekmi Olimpije z domačo ekipo Vrhnika.

Slika 10: Karta prireditvenih prostorov

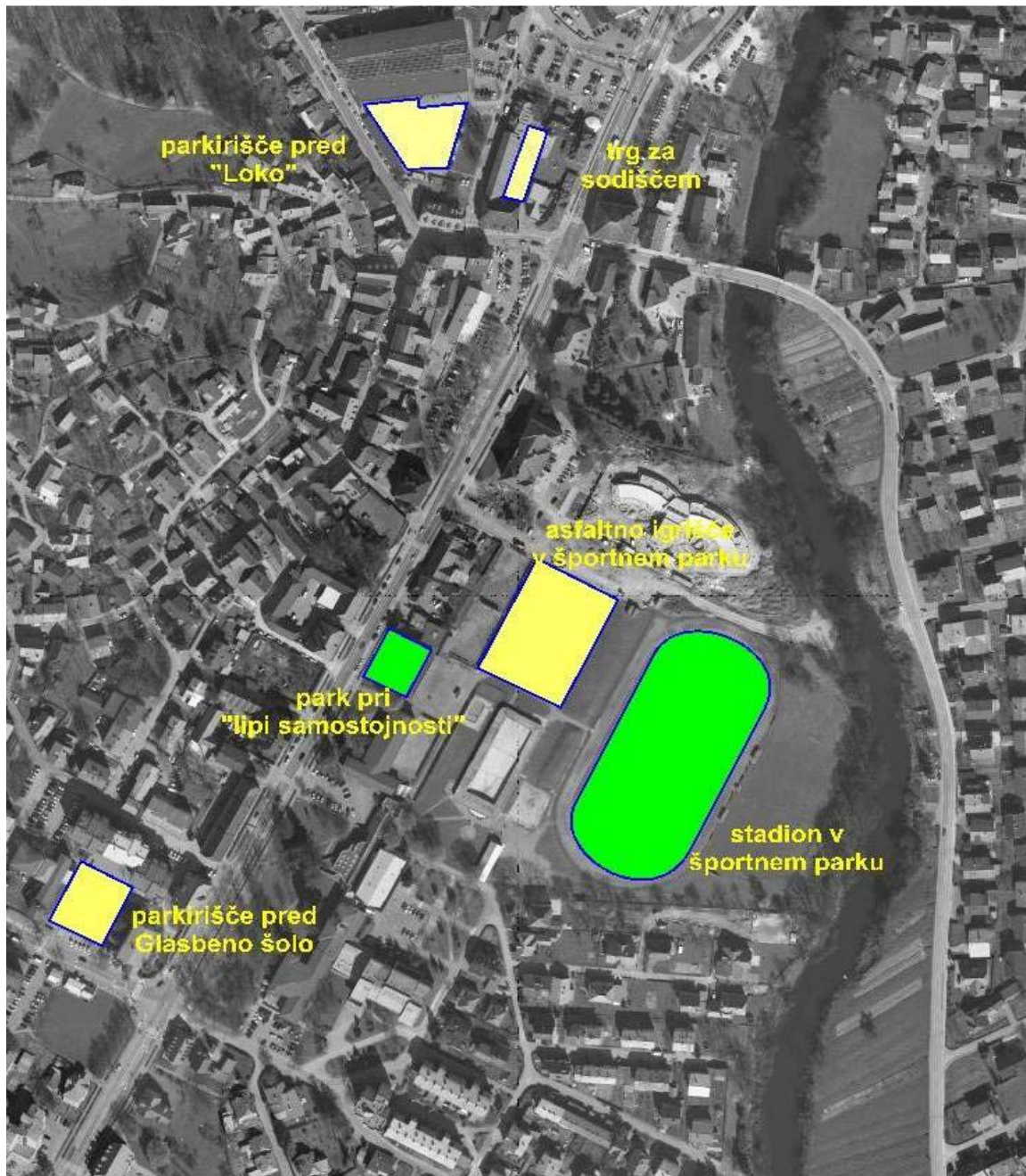

4.2.9 Ogroženost okolja (onesnaženje, industrijski, komunalni in drugi odpadki)

Industrija na območju občine Vrhnika ima dokaj urejeno področje ravnanja z industrijskimi odpadki. Industrija usnja Vrhnika ima sodobno čistilno napravo.

LIKO Vrhnika skladišči lake in druge nevarne snovi v bližini potoka Ljubija.

Komunalni odpadki se preko javne službe za zbiranje odpadkov Komunalnega podjetja Vrhnika zbirajo ločeno po frakcijah in reciklirajo. Ostali odpadki se odvažajo na komunalno deponijo v Logatec. Tudi ob dobro organiziranem zbiranju odpadkov so še vedno aktivna nekatera črna odlagališča na celotnem območju občine. Nastajajo tudi nova črna odlagališča.

Popis črnih odlagališč (PRILOGA/VRH/3)

Slika11: Karta črnih odlagališč

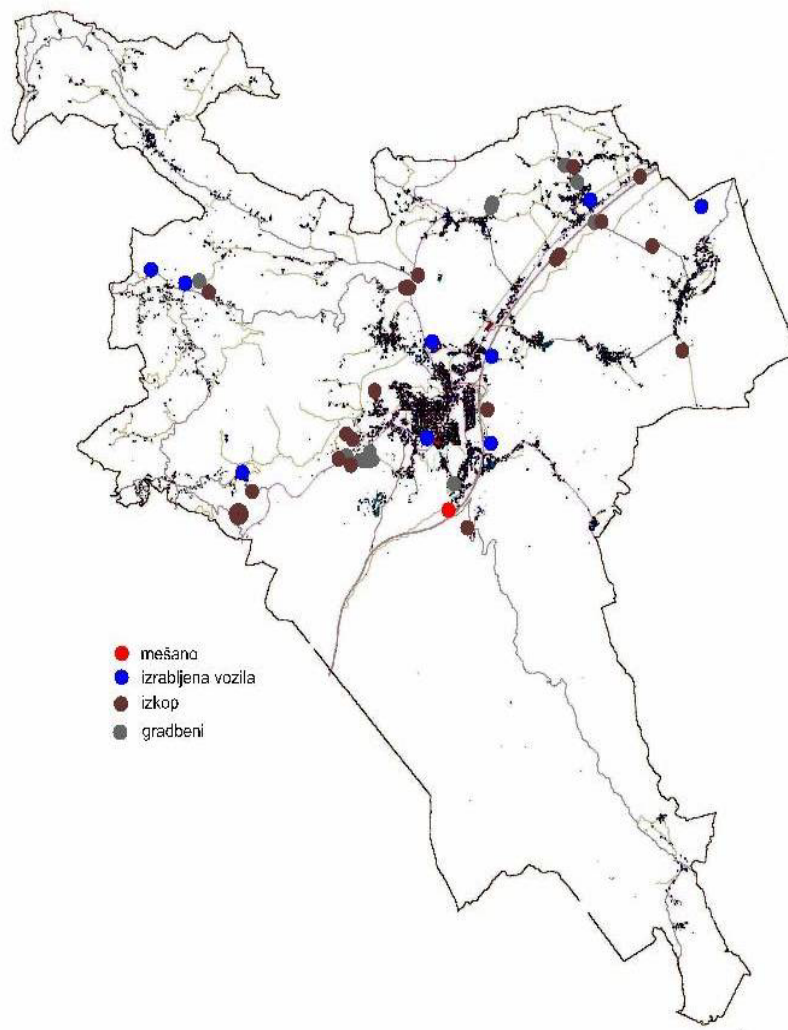

4.2.10 Vpliv varnostnih razmer v sosednjih občinah

Občina Vrhnika meji s šestimi sosednjimi občinami. Dobro so cestne povezave z vsemi sosedami razen s Cerknico, povezanost občanov z novonastalima občinama Log-Dragomer in Borovnica kjer so tudi nekatere skupne javne službe (Komunalno podjetje Vrhnika, Zdravstveni dom Vrhnika, Center za socialno delo Vrhnika, Rdeči križ Vrhnika, Gasilska zveza Vrhnika).

Na območju občine Borovnica je skupno vodovodno zajetje za občine Vrhnika, Borovnica in Log-Dragomer. V bližini je kemična tovarna FENOLIT, ki ima občasne tehnične težave v proizvodnji. V bližini se prevažajo velike količine nevarnih snovi po regionalni cesti Vrhnika-Borovnica in železnici.

V občini Logatec je Zavod za vzgojo in izobraževanje, katerega gojenci se občasno zadržujejo tudi na Vrhniki.

4.2.11 Ključne ugotovitve:

4.2.11.1 Identificiranje kritične infrastrukture v občini, ki mora biti deležna stalne varnostne pozornosti policistov in redarjev

Na območju občine Vrhnika se nahajajo naslednji kritični infrastrukturni objekti:

- vodna zajetja Gačnik, Staje in zajetje na Pokojišču
- prečrpališča in vodni rezervoarji (glavni rezervoar na Verdu in rezervoarji v Bevkah, na območju vodovoda Zaplana,
- centralna čistilna naprava na Tojnicah čistilna naprava IUUV, male čistilne naprave nad 50 enot Bevke-mah, Drenov Grič-vrstne hiše,
- merno-regulacijski plinski postaji na Jelovškovi cesti 1 in na Vrtnariji,
- viadukti na cestah in železnici.
- plazovito območje Plaznik
- trasa državnega plinovoda M-3.

Slika 12: Karta kritične infrastrukture

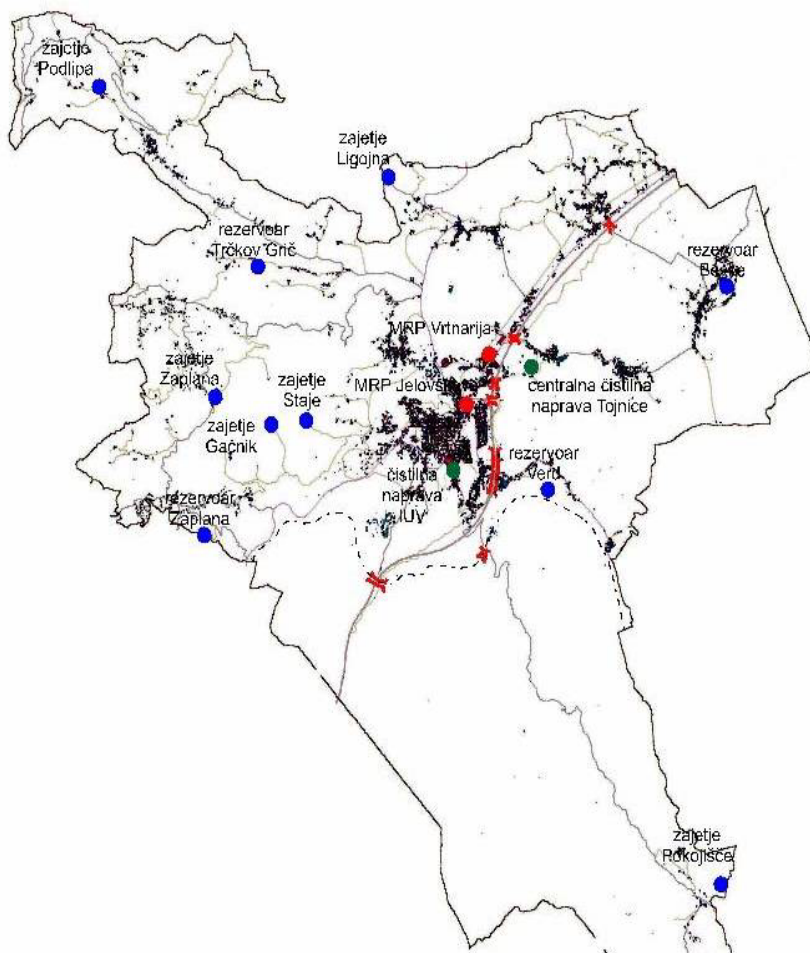

4.3 IDENTIFICIRANJE IN OBVLADOVANJE VARNOSTNIH TVEGANJ

4.3.1 Varnostna tveganja na področju varnosti v cestnem prometu

Kritične točke v prometu v naseljih so predvsem v okolici šol ter na glavnih prometnicah skozi mesto in naselja ter na mestnih vpadnicah. V okolici šol je s prometno signalizacijo omejena hitrost ter glavna križišča semaforizirana. Na ostalih prehodih za pešce v bližini šol je osvetljen znak prehod za pešce nad cesto (bič). Pločniki so urejeni razen v Bevkah.

Hodnikov za pešce na šolskih poteh ni ob Betajnovi cesti, Raskovcu in na Mirkah.

Ob osrednjih ulicah Vrhnike (Tržaška cesta, Ljubljanska cesta in Cesta 6. maja) so urejene kolesarske poti. Ob ostalih mestnih cestah in lokalnih ter krajevnih cestah niso urejene kolesarske poti.

Na vpadnicah v mesto so v izgradnji krožišča, ki umirjajo promet in povečujejo pretočnost vozil. Za umirjanje prometa se uporablja tudi stacionarni radar na različnih lokacijah, kjer je problem prehitre vožnje največji ter preventivna opozorilna tabla z merilnikom hitrosti.

Na posameznih odeskih mestnih cest so hitrosti omejene s prometnim znakom cona 30.

Po ostalih naseljih občine je največji problem pomanjkanje hodnikov za pešce ob regionalnih in lokalnih cestah, ki potekajo skozi naselja v Bevkah, Blatni Brezovici, Drenovem Griču in Lesnem Brdu, Ligojni, Podlipi, Zaplani, Stari Vrhniki in Pokojišču.

Na področju varstva v cestnem prometu deluje pri Oddelku za okolje in komunalo tudi Svet za preventivo in vzgojo v cestnem prometu (SPVC), ki Programa varnosti cestnega prometa na lokalni ravni še ni pripravil, deluje pa v okviru nacionalnega programa varnosti cestnega prometa, Odloka o ustanovitvi in delovanju Sveta za preventivo in vzgojo v cestnem prometu in v skladu s sprejetim letnim planom dela.

Varnostni sosvet občine Vrhnika je na področju varnosti v cestnem prometu obravnaval in sprejel naslednje poročilo Policijske postaje Vrhnika za leto 2007:

Policisti Policijske postaje Vrhnika so urejali promet tam, kjer obstoječa prometna ureditev, za katero so pristojni upravljalci cest, ni zagotavljala ustrezne varnosti. Fizično so urejali promet predvsem v križišču Ceste 6. maja ter regionalne ceste R-409, kjer je vsakodnevno prihajalo do gostitev prometa. Do zgostitve prometa na omenjenem križišču ter pri uvozu iz regionalne ceste R-409 na avtocesto je prihajalo predvsem zaradi povečanega števila vozil iz smeri Logatca, kateri so se nato vključevali na avtocesto, kjer je potekala rekonstrukcija mostu.

Na območju Občine Vrhnika je bilo zaznanih 3.082 kršitev cestno prometnih predpisov ter 218 prometnih nesreč. V 356 kršitvah cestno prometnih predpisov so zabeleženi vozniki tovornih vozil.

Na območju Občine Vrhnika je bilo 218 prometnih nesreč od tega 3 s smrtnim izidom, 9 z hudimi telesnimi poškodbami ter 65 z lahкими telesnimi poškodbami.

Delež vinjenih povzročiteljev je 13.3 %.

Policisti Policijske postaje Vrhnika so na vrhniških osnovnih šolah za učence od 1-3 razreda izvedli predavanje na temo »Varna šolska pot«. Učenci 2. razredov Osnovne šole Antona

Martina Slomška so v mesecu oktobru spoznavali cestno prometna pravila ter z policisti odšli peš na Policijsko postajo Vrhnika, kjer jim je bilo predstavljeno delo policistov ter razkazani prostori Policijske postaje Vrhnika.

4.3.2 Varnostna tveganja na področju občinskih javnih poti in rekreacijskih in drugih površin

Občinske javne poti so v večini dobro urejene in v mestu osvetljene. Kritične točke so predvsem prehodi preko mostov in brvi čez vodotoke, ki so nekateri v slabem stanju (most v Retovju) ter posamezne poti, ki so zunaj mesta neosvetljene (Pot v Močilnik, Pot na Trojico). Rekreacijske površine v naseljih so dobro obiskane. Ponekod je vadba organizirana (predvsem v dvoranah). Površine športnih parkov so ograjene ter v večini osvetljene. Organiziranega fizičnega nadzora nad temi površinami ni. V delu športnega parka na Vrhniki je vgrajen video nadzor objektov.

Rekreacijske površine zunaj naselij so predvsem pohodne poti in smučišče na Ulovki.

Športni park na Vrhniki lastniki psov izrabljajo za namene sprehodov. Neodgovorni lastniki ne uporabljajo nameščenih posod za pasje odpadke.

4.3.3 Varnostna tveganja na področju zagotavljanja reda in miru

Občasne kršitve javnega reda in miru, se pojavljajo na celem območju občine Vrhnika v katerih so udeleženi različni kršitelji tako po starosti, kot spolu. Povečano število kršitev je predvsem v času vikendov in šolskih počitnic. Takrat so kršitelji predvsem mlajši iz osnovnošolske in srednješolske populacije, ki se zbirajo v mestnih parkih in v bližini šol ter na nekaterih lokacijah izven naselij.

Na javnih objektih (šole z otroškimi igrišči, vrtci, športni park Vrhnika, Občina Vrhnika, Glasbena šola, Cankarjev dom in Knjižnica Vrhnika) ter javni infrastrukturi (novi most čez Ljubljanico) je vzpostavljen videonadzor, ki bi ga bilo potrebno nadgraditi še z občasnimi fizičnim nadzorom.

Zbiranje skupin mladoletnikov in tudi drugih neznanih oseb zunaj naselij:

v okolici Vrhnike v Močilniku, Trojici in Stajah, v Ligojni v opuščnem kamnolomu Peske, v Bevkah na poti od ceste Bevke-Blatna Brezovica proti Kaminu, na Verdu v parku in prireditvenem prostoru na "stari žagi" in v Retovju.

Zbirališča zunaj naselij bi bilo potrebno občasno fizično nadzorovati.

V občini Vrhnika so policisti Policijske postaje Vrhnika v letu 2007 obravnavali:

Kršitev zakona o varstvu javnega reda in miru : 180 kršitev

- največ kršitev je bilo zaznanih ob vikendih (nedelja, sobota, petek);
- največ kršitev je bilo zaznanih na cestah, trgih, sledijo stanovanja ter gostinskih objekti ;
- najpogosteje so kršitelji stari od 24 do 34 let.

Zaradi suma storitve prekrška po zakonu o varstvu javnega reda in miru je bilo na območju UE Vrhnika obravnavanih 224 kršiteljev, ki so storili 276 kršitev, od tega je bilo izrečenih 23 opozoril. Ob storitvi prekrška je bilo 77 ali 34.38 % oseb pod vplivom alkohola.

Policisti Policijske postaje Vrhnika so zaznali največ kršitev 6/1 člen. Zakona o varstvu javnega reda in miru , ko je kršitelj izzival ali spodbujal k pretepu .

Na območju Občine Vrhnika je bilo zaznanih največ kršitev javnega reda in miru v okolici gostinskih lokalov na Stari cesti, v okolici PTC Mercator, naselju Vrtnarija ter v okolici Osnovne šole Ivana Cankarja na Vrhniki.

Zakona o tujcih: 16 kršitev

- največ kršitev je bilo zaznanih ob četrtkih;
- največ kršitev je bilo zaznanih na cestah;
- najpogosteje so kršitelji stari od 18 do 24 let.

Zakon o omejevanju porabe alkohola: 12 kršitev;

- največ kršiteljev je bilo zaznanih v nedeljo.

Zakon o proizvodnji in prometu s prepovedanimi drogami: 11 kršitev;

- največ kršitev je bilo zaznanih ob petkih;
- največ kršitev je bilo zaznanih na cesti;
- najpogosteje so kršitelji stari od 18 do 24 let.

Policijska postaja Vrhnika beleži porast odvisnikov od prepovedanih drog (heroin). Največ je odvisnikov v starosti od 20-28 let. Odvisniki se največkrat zadržujejo v Stajah, v Močilniku ter v bližini Štampetovega mostu. Na omenjenih krajih je bilo tudi več zasegov prepovedane droge.

Največ odvisnikov je doma na območju Vrtnarije, Gradišča ter Verda.

Policisti Policijske postaje Vrhnika so v letu 2007 izvedli predavanje za starše učencev Osnovne šole Antona Martina Slomška na Vrhniki na temo droge. Predavanje o drogah je bilo izvedeno tudi za učence Osnovne šole Antona Martina Slomška ter učence Osnovne šole Ivana Cankarja na Vrhniki.

Za učence 3,4 in 5 razredov Osnovne šole Antona Martina Slomška na Vrhniki je bila izvedena učna delavnica pod imenom Policist Beno, kaj pa zdaj. Na omenjeni učni delavnici so se učenci z policisti Policijske postaje Vrhnika pogovarjali o različnih vrstah nasilja ter zlorab.

Center za socialno delo CSD Vrhnika izvaja preventivne programe za otroke in mladino s ciljem omogočiti jim kakovostno preživljanje prostega časa, učenje socialnih veščin in dr. Ti programi so: Učna in vzgojna pomoč otrokom in družinam, počitniške aktivnosti – počitniški »vklop«, Šola za zdrave in skladne odnose.

Prav tako izvajajo razne programe na področju varstva odraslih. Že vrsto let deluje skupina starih za samopomoč. Z delom je proti koncu leta začela Skupina na področju duševnega zdravja.

Izvajajo Pomoč na domu za starejšo populacijo. Uporabniki te pomoči so starejši, ki potrebujejo različne oblike pomoči in čakajo na sprejem v Dom upokojencev ali pa si tega še ne želijo.

Na preventivnem področju deluje tudi lokalna akcijska skupina LAS. Lokalna akcijska skupina za preprečevanje zasvojenosti kot strokovno posvetovalno telo župana in občinskega sveta občine Vrhnika je opravila naslednje naloge v preteklem letu 2007:

- Priprava izjav za javnost (Naš Časopis, Orion)
- Organizacija trimesečne brezplačne organizirane vadbe v fitnes centru Partizan,
- Sestali smo se na petih sejah, kjer smo določili naloge do naslednjega sestanka,
- Predavanje za starše v O.Š. Antona Martina Slomška,
- Organizacija dogodka "Z glavo na zabavo" skupaj z Svetom za preventivo v cestnem prometu
- Predstavitev rezultatov "Raziskave o uporabi dovoljenih in prepovedanih drog med mladimi na območju občine Vrhnika" v Klubu Vrhnških Študentov – Zakon

- Brezplačna delavnica o gledališkem nastopanju in gledališka predstava v okviru "Poletnega vklopa",
- Radijska oddaja na Orionu v okviru nacionalne preventivne akcije,
- Izid zloženke "Aktivni in Ustvarjalni".

4.3.4 Varnostna tveganja na področju preprečevanja kriminalnih dejanj

V letu 2007 so policisti Policijske postaje Vrhnika na območju občine Vrhnika obravnavali 586 (670) kaznivih dejanj, kar je 13 % upad kaznivih dejanj v primerjavi z lanskim letom. Od tega so napisali 219 (210) kazenskih ovadb zoper znanega storilca. Tako je preiskanost kaznivih dejanj 37,37 % (31,34).

Od tega je bilo 166 (203) tatvin, 184 (242) velikih tatvin, 63 (69) poškodovanj tuje stvari, goljufije 37 (43).

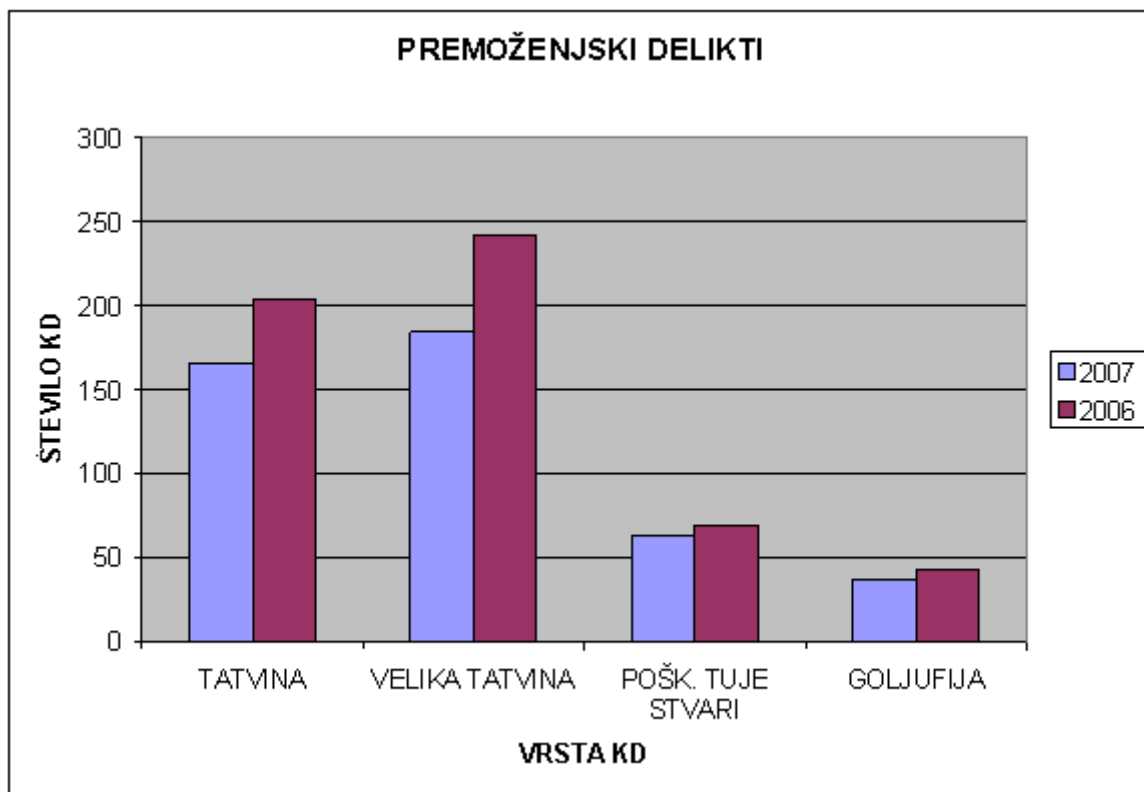

4.3.5 Varnostna tveganja na področju zagotavljanja varnosti javnega premoženja ter naravne in kulturne dediščine

Javno premoženje (šole z otroškimi igrišči, vrtci, športni park Vrhnika, Občina Vrhnika, Glasbena šola, Cankarjev dom in Knjižnica Vrhnika) ter javna infrastruktura (novi most čez Ljubljanico) je pod videonadzorom, ki bi ga bilo potrebno nadgraditi še z občasnim fizičnim nadzorom. Ti objekti so povečini tudi tehnično varovani s protivlomnimi in protipožarnimi napravami.

Objekti naravne dediščine (Kuclerjev kamnolom, Mali plac na Barju, Močilnik, Retovje, Bistra, Star maln, Lintvern, Planina, Ulovka) so dobro obiskani predvsem z vodenimi organiziranimi izleti šolske mladine. Vodenje je organizirano tudi po kulturni dediščini občine (Cankarjev spomenik, rojstna hiša Na klancu in Cankarjeva pot, Črni orel, Sodišče, Lavrenčičeva hiša - Stara pošta, Enajsta šola pod mostom, cerkev sv. Lenarta, cerkev Sv. Trojica, cerkev Sv. Pavla, cerkvice Sv. Miklavža na Kurenu, grobnica na Drči, Mikličeva kašča v Verdu).

4.3.6 Varnostna tveganja na področju javnih shodov in prireditev

Največji javni shodi in prireditve (Argonavtski dnevi, Tek Bevke, Silvestrovanje na prostem): organizatorji, v skladu z veljavnimi predpisi prireditve pravočasno prijavijo, kjer pristojne službe zahtevajo predpisano varovanje na prireditvi in prireditvenem prostoru. Zaradi velikega števila obiskovalcev iz domačega kraja in tudi obiskovalcev iz cele Slovenije nastajajo težave pred začetkom prireditev in še posebej po končani prireditvi predvsem pozno ponoči ali v jutranjih časih. V tem času bi bilo potrebno več fizičnega nadzora.

Športne prireditve niso na taki kakovostni ravni, kjer bi bilo zbranih veliko število obiskovalcev in tudi navijaških skupin. V domačem kraju ne obstaja navijaška skupina. Občasno gostovanje navijaške skupine "Green Dragons" na priložnostnih nogometnih tekmah, ko gostuje ljubljanska Olimpija je že povzročilo tudi manjši spopad domačih posameznikov in manjšega dela te skupine, ki je povzročil tudi telesne poškodbe in poškodbe stvari in opreme. Taki dogodki so vnaprej prijavljeni, zato je treba v takih primerih zagotoviti večjo prisotnost varnostnih služb, Policije in redarjev.

4.3.7 Varnostna tveganja na področju varstva okolja

Skozi občino Vrhnika poteka vsa prometna infrastruktura (avtocesta, regionalni križ in železnica) po katerih se prevažajo velike količine nevarnih snovi.

Podjetje IUV ima sodobno čistilno napravo in minimalno obremenjuje okolje. Manjša podjetja morajo v skladu z veljavno zakonodajo ravnati z odpadki tako, da ne obremenjujejo okolja za kar so pristojne inšpekcijske službe s področja varovanja okolja. Ločeno zbiranje odpadkov po frakcijah pripomore k manjšem obremenjevanju naravnega okolja. Posamezniki in tudi podjetja pa še vedno odlagajo odpadke na za to nedovoljenih mestih, zato je na območju občine še veliko aktivnih črnih odlagališč predvsem z odpadnim gradbenim materialom in kosovnimi odpadki. Odpadke, ki vsebujejo nevarne snovi Komunalno podjetje zbira po naseljih dvakrat letno.



Slika 13: Karta problematičnih točk na področju varstva okolja

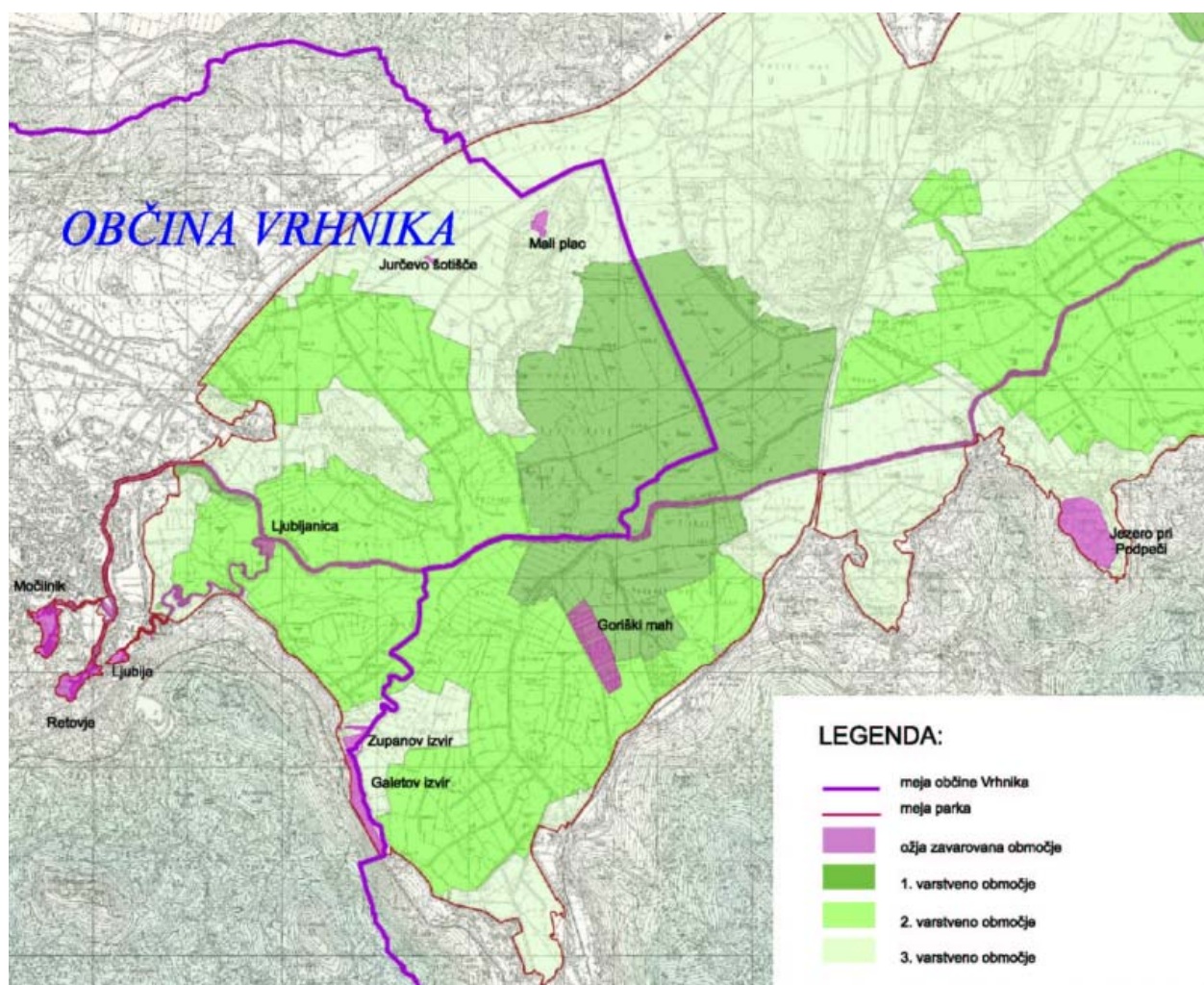

5 CILJI OBČINSKEGA PROGRAMA VARNOSTI

Osnovni cilj OPV je zagotavljanje zadovoljivega stanja javne varnosti na območju občine Vrhnika. To pomeni, da je potrebno s sistemskimi pravnimi, organizacijskimi in konkretnimi ukrepi zagotoviti večjo stopnjo javne varnosti v občini. S pomočjo vseh teh ukrepov zagotavljamo kvalitetnejše življenje v občinah ter odpravljamo posamezne odklonske pojave. Delo medobčinskih redarjev mora biti usmerjeno v preprečevanje in odkrivanje kršitev, ki pomenijo večjo nevarnost za javni red, prometno varnost in imajo škodljive posledice za osebe, premoženje in okolje. Medobčinsko redarstvo mora v primeru zaznane kršitve ukrepati sorazmerno v skladu z naravo kršitve in njenimi posledicami.

5.1 STRATEŠKI CILJ

V okviru priprave OPV je strateški cilj dvig kakovosti življenja in dela občanov, pa tudi vseh tistih, ki so kakor koli drugače vpeti v bivalno oziroma delovno okolje občin. Poleg tega je strateški cilj OPV dvig stopnje javne varnosti na območju vseh občin.

Ta cilj je krovni cilj za zagotavljanje varnosti v občini Vrhnika. Njegova vsebina izhaja iz nacionalne varnostne politike, iz zakonskih določil, iz nacionalnih programov varnosti in iz splošnih varnostnih potreb slovenskih mest in občin. Gre za dolgoročni cilj dvigovanja stopnje javne varnosti oziroma varnosti prebivalcev v mestih in na celotnem območju občin.

Dejavnosti in ukrepi za doseganje cilja:

- upoštevanje pravnih predpisov, ki na nacionalni in lokalni ravni urejajo varnost cestnega prometa, javnega reda in miru ter naravne in kulturne dediščine,
- upoštevanje programskih usmeritev Ministrstva za promet glede varnosti v cestnem prometu, Ministrstva za notranje zadeve in Policije glede varnosti v cestnem prometu,
- varnosti javnega reda in miru, preprečevanja kriminalnih pojavov ter varovanja ljudi in premoženja,
- izvajanje (spodaj navedenih) operativnih ciljev,
- preprečevanje prekrškov, kaznivih dejanj in drugih kaznivih ravnanj,
- obvladovanje varnostnih tveganj,
- zmanjševanje posledic (škod in izgub), nastalih zaradi izrednih dogodkov, kot so naravne nesreče, prometne nesreče, onesnaževanje okolja, poškodovanje javnih zgradb ter poškodovanje objektov s statusom naravne in kulturne dediščine,
- uvajanje standardov kakovosti varovanja ljudi, premoženja, javnega prostora, javnih zgradb, okolja ter naravne in kulturne dediščine in
- vzpostavitev strokovnega izobraževanja občinskih redarjev, ki bo omogočalo pridobitev potrebnih znanj, spretnosti in kompetenc za profesionalno izvajanje pristojnosti redarskih služb in pooblastil redarjev kot pooblaščenih uradnih oseb.

5.2 OPERATIVNI CILJI

5.2.1 Varnost cestnega prometa

V okviru varnosti cestnega prometa je cilj OPV zmanjšanje števila prometnih nesreč in njihovih posledic, zmanjšanje prometnih prekrškov na cestah v naseljih in na občinskih cestah zunaj naselij, zagotovitev prevoznosti in prehodnosti intervencijskih poti ter povečanje pretočnosti prometa z operativno dinamiko MR in policijske postaje Vrhnika.

Varnost v cestnem prometu v naših občinah še vedno ni zadovoljiva, čeprav je na tem področju sprejet nov zakon, saj se pred leti postavljeni cilji prometne varnosti še vedno niso v celoti uresničili. Tako se v cestnem prometu še vedno pojavlja preveč varnostnih tveganj, ki jih je treba obvladati s stalnim in profesionalnim policijskim in redarskim nadzorom, z izboljšanjem rednega in investicijskega vzdrževanja cest, s širitvijo parkirnih kapacitet, s povečanjem nadzora nad parkirnimi površinami ter z dvigom profesionalnosti redarjev pri obvladovanju kršiteljev cestnoprometnih predpisov in temeljnih vzrokov prometnih nesreč (hitrost).

Pri tem je potrebno izhajati iz dejstva, da so za stanje prometne varnosti v občini soodgovorni občani, policija, redarstvo, inšpekcijske službe in drugi. Zato je v občini nujno potrebno zagotoviti tudi kvalitetno sodelovanje s Svetom za preventivo in vzgojo v cestnem prometu. Vsi pristojni organi občin ter Medobčinskega redarstva pa morajo v okviru svojih pristojnosti krepiti in vplivati na ustvarjanje ustrezne prometno varnostne kulture vseh udeležencev v cestnem prometu.

Za uresničitev zelo pomembnega cilja, s katerim se zagotavlja varnost cestnega prometa, morajo pristojni organi v okviru svojih pristojnosti storiti predvsem naslednje:

- sprejeti je potrebno Program varnosti cestnega prometa v (tretji odstavek 22.člena ZVCP-1),
- uporabiti oceno prometne ogroženosti in tveganj v cestnem prometu pri delu medobčinskih redarjev na področju varnosti v cestnem prometu,
- skleniti pisni protokol o sodelovanju med Medobčinskim redarstvom in PP Ljubljana Vič, PP Vrhnika in PP Logatec,
- redarjem je potrebno omogočiti, da si pridobijo pravno, strokovno in drugo, predvsem praktično, znanje za nadzor in urejanje cestnega prometa,
- redarje je potrebno opremiti z ustreznimi vozili in opremo za nadzor ter urejanje prometa na mestnih ulicah, na občinskih cestah in drugih javnih poteh na območju občine Vrhnika,
- redarji se morajo usposobiti za ravnanje z napravami in tehničnimi sredstvi, ki jih uporabljajo pri svojem delu,
- pri delu medobčinskih redarjev je potrebno med drugim upoštevati tudi naloge v zvezi z nadzorom prometne signalizacije za večjo varnost otrok,
- poskrbeti je potrebno tudi za pregled prometne signalizacije in podati predloge za morebitne spremembe, zlasti z vidika varnosti otrok, pešcev in kolesarjev (vrtci, šole, zdravstveni zavodi, igrišča, stanovanjska naselja),
- redarji morajo dosledno izvajati nadzor nad ravnanjem udeležencev cestnega prometa v naselju v okviru svojih pristojnosti, še zlasti pa na območju umirjenega prometa in območju za pešce,
- redarji morajo dosledno izvajati nadzor nad ustavljenimi in parkiranimi vozili ter ovirami v naselju,
- sodelovanje redarjev v akcijskih oblikah dela, ki so nacionalnega pomena.

5.2.2 Varstvo javnega reda in miru

V okviru obvladovanja javnega prostora oziroma območja je cilj OPV, da zagotovi fizično prisotnost redarjev na javnih območjih in prostorih na način, ki je v skladu z varnostno politiko, oceno varnostnih razmer ter s pravnimi predpisi in varnostno stroko.

ZVJRM opredeljuje javni red in mir kot stanje, v katerem je zagotovljeno neovirano izvajanje pravic in dolžnosti po ustavi in zakonih. Namen zakona je zato neposredno uresničevanje pravice ljudi do varnosti in dostojanstva z varovanjem pred dejanji, ki posegajo v telesno in duševno celovitost posameznika, ovirajo izvajanje pravic in dolžnosti ljudi, državnih organov, organov samoupravnih lokalnih skupnosti in nosilcev javnih pooblastil. Vzdrževanje javnega reda in miru je delovanje skupnosti, ki s predpisi in ukrepi državnih in drugih organov zagotavlja, da se prepreči ravnanja in nevarnosti, ki ogrožajo varnost ter javni red in mir, kadar ta grozi skupnosti ali posamezniku.

Javni red in mir je dobrina, ki izključuje vsa protipravna dejanja, s katerimi se kršijo splošna pravila vsakdanjega dela in življenja. Javni red in mir je stanje, v katerem je zagotovljeno varno in mirno počutje ljudi, njihovo neovirano gibanje na javnih krajih in drugih površinah, uporaba javnih objektov, stanovanj in drugih prostorov, nemoteno opravljanje uradnih opravil državnih in drugih organov, organizacij in skupnosti oziroma stanje, s katerim se zagotavlja optimalna varnost znotraj družbene skupnosti. Javni red torej pomeni minimum socialnih pravil, ki jih velika večina prebivalstva razume kot nujno potrebne za svoje sožitje.

Vzdrževanje javnega reda in miru je torej delovanje skupnosti, ki s predpisi in ukrepi pristojnih organov zagotavlja, da se preprečijo in obvladujejo ravnanja in nevarnosti, ki ogrožajo varnost ter javni red in mir, kadar ta grozi skupnosti in posamezniku. Gre torej za škodljiva ravnanja skupin ali posameznikov, ki se na javnem kraju nedostojno, drzno ali nasilno vedejo, ki ustvarjajo nered v gostinskih lokalih, na javnih shodih in na javnih prireditvah, ki uporabljajo nevarne predmete ali nevarne snovi, ki povzročajo hrup, ki beračijo, nedovoljeno kampirajo in prenočujejo na javnih krajih, ki ustvarjajo vandalizem, nehumano in v nasprotju s predpisi uporabljajo in vodijo živali, uničujejo državne simbole in pišejo po zgradbah. Vsa navedena škodljiva in kazniva ravnanja zmanjšujejo kakovost bivanja in gibanja na javnih površinah in v javnih prostorih.

Prav zaradi tega imajo redarstva in redarji pristojnosti, pooblastila in naloge, s katerimi se lahko aktivno vključijo v proces kontinuiranega zagotavljanja javnega reda in miru na območju občine.

Za uresničitev zelo pomembnega cilja, s katerim se zagotavlja javni red in mir vobčinah, morajo njeni pristojni organi v okviru svojih pristojnosti storiti predvsem naslednje:

- uporabiti oceno ogroženosti in varnostnih tveganj na področju zagotavljanja javnega reda in miru pri delu medobčinskega redarstva na področju javnega reda in miru,
- zagotoviti dobro usposobljenost redarjev na področju poznavanja pooblastil občinskih redarjev za obvladovanje javnega reda in miru,
- zagotoviti dobro usposobljenost redarjev za zakonito in strokovno uporabo prisilnih sredstev in drugih ukrepov,
- zagotoviti ustrezno usposobljenost redarjev za hitre odzive na klice v sili in za ravnanje ter ukrepanje v tveganih okoliščinah,
- zagotoviti najustreznejšo in kvalitetno opremo redarjev za obvladovanje kršiteljev,
- skleniti pisni protokol o sodelovanju med Medobčinskim redarstvom in PP Ljubljana Vič, PP Vrhnika, PP Logatec.

5.2.3 Varnost občinskih javnih poti in rekreacijskih površin

V okviru varnostnega obvladovanja javnih poti in rekreacijskih površin je cilj OPV zagotoviti na teh poteh in površinah navzočnost redarjev ob strokovni pomoči policistov.

Javne poti, rekreacijske in druge javne površine, zlasti tiste v manj obljudenih in odmaknjenih krajih, pomenijo določena varnostna tveganja za ljudi, ki se zadržujejo na takih krajih. Take javne poti in rekreacijske površine so tudi na območju občin. Na teh poteh in površinah gre največkrat za tveganja, da se zgodi kriminalno dejanje.

Za uresničitev cilja, s katerim se zagotavlja varnostno obvladovanje javnih poti in rekreacijskih površin v posameznih občinah, so oziroma bodo njihovi pristojni organi in službe v okviru svojih pristojnosti storili predvsem naslednje:

- izdelali seznam varnostno ogroženih poti, krajev, površin in točk na območju občin glede na oceno ogroženosti in varnostnih tveganj,
- sklenili pisni protokol o sodelovanju redarjev in policistov,
- opravljali obhode varnostno ogroženih poti, krajev, površin in drugih varnostno problematičnih območij,
- redarjem je potrebno v sodelovanju s policijo zagotoviti zanesljiva sredstva zvez za komuniciranje z dežurno službo Medobčinskega redarstva in z Operativno komunikacijskim centrom (v nadaljevanju OKC) PU Ljubljana,
- redarjem je potrebno zagotoviti tudi ustrezna vozila za varnostne obvoze že ogroženih poti, krajev, površin, trgov in drugih varnostno problematičnih območij.

5.2.4 Pretočnost intervencijskih poti

V okviru varnostnega obvladovanja intervencijskih poti je cilj OPV, da na teh poteh zagotovi navzočnost redarjev.

Intervencijske poti so namenjene lažji in hitrejši dostopnosti intervencijskih vozil (policija, gasilci, reševalci idr.) v primeru intervencijskih posegov. V primeru neprevoznosti oziroma neprehodnosti se povečujejo intervencijski časi, kar posledično vpliva na povečano stopnjo ogroženosti zdravja in življenja ljudi, varnosti premičnega in nepremičnega premoženja oziroma javne varnosti in javnega reda na območju občine nasploh. Zaradi tega je potrebno zagotoviti, da redarji poznajo območja, na katerih so urejene intervencijske poti, in da lahko s svojim ukrepanjem zagotovijo optimalno prevoznost oziroma prehodnost intervencijskih poti.

Za uresničitev cilja, s katerim se zagotavlja varnostno obvladovanje intervencijskih poti v občinah, so oziroma bodo pristojni organi posameznih občin v okviru svojih pristojnosti:

- izdelali karto intervencijskih poti na območju posamezne občine (glej: PRILOGA/VRH/4),
- sklenili pisni protokol o sodelovanju Medobčinskim redarstvom in PP Ljubljana Vič, PP Vrhnika, PP Logatec,
- izdelali načrt obhodov intervencijskih poti,
- redarjem v sodelovanju s policijo zagotoviti zanesljiva sredstva zvez za komuniciranje dežurno službo Medobčinskega redarstva in z Operativno komunikacijskim centrom (v nadaljevanju OKC) PU Ljubljana,
- redarjem zagotoviti ustrezna vozila za varnostne obvoze intervencijskih poti.

5.2.5 Varnost zgradb in drugih objektov kulturne dediščine

Varstvo kulturne dediščine se izvaja na podlagi Zakona o varstvu kulturne dediščine (Uradni list RS, št. 16/08; v nadaljevanju: ZVKD-1).

ZVKD-1, v razliko od predhodnega zakona, ne določa pristojnosti lokalnih skupnosti glede varstva kulturne dediščine na način, ki ga je določal prejšnji v 4. členu. Ostaja pa dolžnost lastnika do varstva spomenika/ov (38. člen).

Inšpekcijski nadzor nad izvajanjem zakona opravlja inšpektorat, pristojen za dediščino. Danes je to Inšpektorat za kulturo in medije.

Ob tem velja poudariti, da so na podlagi Zakona o spremembah in dopolnitvah Zakona o zasebnem varovanju (Uradni list RS, št. 102/07) in Uredbe o obveznem organiziranju službe varovanja (Uradni list RS, št. 43/08) gospodarske družbe, samostojni podjetniki posamezniki, zavodi, državni organi in organizacije dolžni organizirati službo varovanja, če hranijo arhivsko gradivo in predmete, ki predstavljajo kulturno dediščino. Navedeni zavezcanci lahko v ta namen organizirajo lastno varnostno službo v skladu z Zakonom o zasebnem varovanju (Uradni list RS, št. 126/03, 102/07 in 96/08 – Odl. US) ali pa sklenejo za varovanje pogodbo z zasebno varnostno službo oziroma subjekti, ki so določeni v 3. členu Zakona o zasebnem varovanju (to so službe, ki se profesionalno ukvarjajo z zasebnim varovanjem).

Prav zato je nujno, da Medobčinsko redarstvo pri preprečevanju ogroženosti kulturne dediščine (zgradb, spomenikov ipd.) in napadov nanjo na območju posameznih občin sodeluje z zasebnimi varnostnimi in inšpekcijskimi službami. Sodelovanje pomeni izmenjavo podatkov, ki so pomembni za skupno zagotavljanje varnosti navedenih zgradb in objektov.

5.2.6 Varstvo okolja

V okviru varstva okolja na območju občine Vrhnika je cilj OPV izboljšati pregled nad stanjem in dogajanjem na področju varstva okolja ter povečati obseg, profesionalnost in učinkovitost nad obvladovanjem občinske okoljske problematike.

Skrb za varstvo okolja je ena od bistvenih postavk v zagotavljanju kakovosti javnega prostora in območij ter kakovosti življenja in dela občanov. Varstvo okolja urejajo številne evropske direktive, nacionalni predpisi, standardi in mednarodni sporazumi. V tem dokumentu gre pri varstvu okolja za skrb v tem smislu, da se Medobčinsko redarstvo aktivno vključi v proces implementacije Nacionalnega programa varstva okolja ter v proces uresničevanja občinske okoljske politike in občinskega programa varstva okolja.

Za uresničitev cilja, s katerim se zagotavlja varstvo okolja, morajo pristojni organi posameznih občinah v okviru svojih pristojnosti storiti predvsem naslednje:

- zagotoviti, da se redarji v okviru izobraževanja, usposabljanja in izpopolnjevanja seznanijo z okoljsko zakonodajo, okoljsko problematiko in okoljsko politiko posameznih občin,
- zagotoviti tehnična sredstva za nadzor okoljsko najbolj problematičnih točk z namenom preprečevanja in odkrivanja storilcev.

6 GRAFIČNI PRIKAZ DELOVANJA IN SODELOVANJA MEDOBČINSKEGA REDARSTVA



7 ZAKLJUČEK

OPV ima glede na določbe ZORed značaj dokumenta trajne narave, to pomeni, da upošteva potrebo po trajnosti, zato ga je treba dosledno izvajati od dneva njegovega sprejema.

Župan občine Vrhnika najmanj enkrat letno oceni izvajanje OPV, zato je tudi omogočeno obdobjno ocenjevanje njegovega izvajanja oziroma merjenje rezultatov.

Ocenjevanje izvajanja OPV omogoča ovrednotenje vsebinskih, operativnih, organizacijskih, finančnih in drugih ukrepov za zagotavljanje javne varnosti v občini. Ocenjevanje OPV poteka tako, da se dosledno preverja izpolnjevanje ukrepov, ki so opredeljeni za doseg konkretnega cilja, opredeljenega v OPV. Tak način ocenjevanja se zagotovi z izdelavo letnih poročil o delu MR.

OPV se glede na novonastale varnostne razmere v občini sproti dopolnjuje in spreminja. Odgovorna oseba v primeru spremenjenih varnostnih razmer v občini ustrezno spremeni in dopolni oceno varnostnih razmer, ki jo sprejme župan občine. Spremembe, dopolnitve in nove priloge OPV sprejmejo pristojni organi občine. Ustrezna in temeljita ocena varnostnih razmer je podlaga za opredelitev obsega in vrste nalog MR.

MR bo v prihodnje usmerjeno v preprečevanje in odkrivanje kršitev, ki pomenijo večjo nevarnost za javni red in imajo škodljive posledice za osebe, premoženje in okolje. Izhodišča za organizacijo in delovanje MR so pravice in dolžnosti, ki so opredeljene v ZORed, ZJRM, ZVCP-1, ZP-1, ZLS in odlokih občin.

Na tem mestu je treba poudariti, da naloge občinskih redarjev niso določene po načelu *numerus clausus* (natančno določeno število nalog), saj je v prvem odstavku 3. člena ZORed eksplicitno določeno, da delovno področje in naloge občinskega redarstva določa zakon ali na podlagi zakona izdan občinski predpis.

Številka:

Datum:

Vrhnika, dne

Župan
Občine Vrhnika
dr. Marjan Rihar

8 PRILOGA

PRILOGA/VRH/1 SEZNAM NARAVNE IN KULTURNE DEDIŠČINE

NARAVNA DEDIŠČINA

Ekološko pomembna območja:

osrednje območje življenjskega prostora velikih zveri

Ekološko pomembna območja:

Krimsko hribovje-Menišija

Ljubljansko barje

Zaplana

Ligojna

Naravne vrednote - območja

Pajsarjeva jama

Barje pri Kostanjevici

Lenarčica

Velika Drnovica

Jurčevo šotišče

Drnulca

Pavkarjev dol

Petkovšca

Vrhnika - lipe pri cerkvi sv. Trojice

Ljubljanica - paleostruga

Grogarjev dol

Bela pri Vrhniku

Otavščica

Močilnik

Ljubljanica

Slabetova grapa

Retovje

Kuclerjev kamnolom

Ljubija

Kostanjevica

Tomažetov dol

Razorski potok - povirje

Sinja gorica

Brdo pri Bevkah

Podlipska dolina

Bistra

Verd - drevesa v parku

Bevke - šota

Pod skalo

Malo Okence

Veliko Okence

Mali Močilnik
 Veliki Močilnik
 Pekel pri Borovnici - soteska
 Kamni vrh - gozdni rezevat
 Horjulka

Naravne vrednote - točke

Vrhnika - bukev in ginko
 Vrhnika - bukev
 Pod orehom
 Drenov Grič - klek pri Žonti
 Vrhnika - krilati oreškar
 Zaplana - lipovec pri Celarcu
 Matižljevo brezno
 Jama v Kobilji dolini
 Smrečje - lipa pri cerkvi
 Podlipa - slapovi
 Prezid - lipa
 Zaplana - bukev pri Celarcu
 Jerinov Grič - lipa
 Zaplana - lipa pri Trčku
 Lintvern
 Razor pri Vrhniku - rastišče blagajevega volčina in tise
 Vrhniška jama
 Logaška jama
 Kožuhova izvira
 Primcov in Bečkajev studenec
 Slemena - smreka
 Vrhnika - divji kostanj
 Ljubljanski vrh - smreka
 Vrhnika - srebrolistni javor
 Vrhnika - cigarovec
 Vrhnika - tisi za Cankarjevim spomenikom
 Drenov Grič - nahajališče premoga
 Drenov grič - lipa pri Žonti
 Lipovec - bukev
 Slake - tisa
 Lesno brdo - nahajališče apnenca
 Kurja vas - dob in jelša pri Koprivcu
 Bistra - Grajski izvir
 Bistra - duglazija V strmih klancih
 Jama 1 v kamnolomu Drenov Grič
 Jama 2 v kamnolomu Drenov Grič
 Drenov grič - bela vrba
 Bistra - Galetov izvir
 Bistra - Zupanov izvir
 Bistra - Ribčev izvir
 Drenov grič - zahodni črni kamnolom

Pokojišče - lipa pri cerkvi
Padež - bukev
Jama pri Zavrhu
Jama Košeljivka
Tonikovo brezno

Zavarovana območja

Mali plac
Opuščen del kamnoloma v KS Drenov Grič-Lesno Brdo
Jurčevo šotišče
Površine z dendrološko pomembnimi drevesi ob cerkvi Sv. Trojica
Površine z dendrološko pomembnimi drevesi v parku v Verdu

Zavarovana drevesa

Lipa pri cerkvi v Smrečju
Lipa in klek pri Žonti
Lipa in klek pri Žonti
Dob in črna jelša pri Koprivcu
Bela vrba v Ažmancih
Lipa pri Trčku
Bukev in lipovec pri Celarcu
Bukev in lipovec pri Celarcu
Lipa v Prezidu
Lipa na Jerinovem Griču
Srebrnolistni javor ob Jelovškovi cesti
Tisa za Cankarjevim spomenikom
Cigarovec in krilati oreškar ob šoli
Cigarovec in krilati oreškar ob šoli
Divji kostanj na Gradišču
Bukev pred stavbo občine Vrhnika
Bukev in ginko pri Mlečni
Duglazija v Strmih klancih
Tisa v Slakah
Bukev na Lipovcu
Smreka na Slemenih
Smreka pod Ljubljanskim vrhom
Lipa pred cerkvijo na Pokojišču
Bukev na Padežu

Natura 2000

Ljubljansko barje
Zaplana
Krimsko hribovje - Menišija
Ligojna
Ljubljansko barje

KULTURNA DEDIŠČINA

EŠD	Ime	Tip	Kategorija	SDP	Opombe_varstvo
11141	Bevke - Arheološko najdišče Zaloke	1	2		arheološka dediščina
14	Bevke - Arheološko najdišče Žebravc	1	2		arheološka dediščina
2833	Bevke - Cerkev sv. Križa	3	2		stavbna dediščina
11471	Bevke - Domačija Bevke 57	2	2		stavbna dediščina
11472	Bevke - Domačija Bevke 8	2	2		stavbna dediščina
11384	Bevke - Domačija Bevke 9	2	2		stavbna dediščina
11385	Bevke - Hiša Bevke 14	2	2		stavbna dediščina
11386	Bevke - Hiša Bevke 19	2	2		stavbna dediščina
11387	Bevke - Hiša Bevke 33	2	2		stavbna dediščina
11388	Bevke - Hiša Bevke 37	2	2		stavbna dediščina
11389	Bevke - Hiša Bevke 39	2	2		stavbna dediščina
11390	Bevke - Hiša Bevke 43	2	2		stavbna dediščina
11391	Bevke - Hiša Bevke 50	2	2		stavbna dediščina
11912	Bevke - Hlev pri župnišču	2	2		stavbna dediščina
11821	Bevke - Kapelica	3	2		stavbna dediščina
11822	Bevke - Marijina kapelica pri cerkvi	3	2		stavbna dediščina
11823	Bevke - Marijina kapelica pri župnišču	3	2		stavbna dediščina
11140	Bevke - Naselbina Brdo	1	2		arheološka dediščina
11139	Bevke - Naselbina Gradišče	1	2		arheološka dediščina
11824	Bevke - Osnovna šola	2	2		stavbna dediščina
13453	Bevke - Peč za sušenje lanu pri hiši Bevke 78	2	2		stavbna dediščina
11825	Bevke - Pokopališče	5	2		memorialna dediščina
11826	Bevke - Razpelo pri hiši Bevke 8	3	2		stavbna dediščina
11392	Bevke - Skupina kozolcev pri hiši Bevke 24	2	2		stavbna dediščina
11521	Bevke - Spominska plošča padlim v NOB	5	2		memorialna dediščina
11522	Bevke - Spominska plošča zamolčanim žrtvam	5	2		memorialna dediščina
11466	Bevke - Vas	7	2		naselbinska dediščina
11475	Bevke - Župnišče	2	2		stavbna dediščina
11393	Bistra - Arheološko najdišče Bistra	1	2		arheološka dediščina
11476	Bistra - Gostilna Bistra	2	2		stavbna dediščina
8775	Bistra - Območje samostana Bistra	4	1	SDP	stavbna dediščina
15	Bistra - Samostan Bistra	4	1	SDP	stavbna dediščina
11523	Bistra - Spominska plošča padlim v NOB	5	2		memorialna dediščina
11524	Bistra - Spominsko znamenje padlima partizanoma	5	2		memorialna dediščina
7912	Bistra - Vrt in park ob samostanu Bistra	6	2	valor	vrtnoarhitekturna dediščina
21	Blatna Brezovica - Arheološko najdišče Blatna Brezovica	1	2	valor	arheološka dediščina
11145	Blatna Brezovica - Arheološko najdišče Za strugo	1	2		arheološka dediščina
11143	Blatna Brezovica - Arheološko območje Njiva	1	2		arheološka dediščina

EŠD	Ime	Tip	Kategorija	SDP	Opombe_varstvo
2682	Blatna Brezovica - Cerkev sv. Jakoba	3	2		stavbna dediščina
11464	Blatna Brezovica - Domačija Blatna Brezovica 11	2	2		stavbna dediščina
11395	Blatna Brezovica - Domačija Blatna Brezovica 16	2	2		stavbna dediščina
11463	Blatna Brezovica - Domačija Blatna Brezovica 32	2	2		stavbna dediščina
11396	Blatna Brezovica - Hiša Blatna Brezovica 7	2	2		stavbna dediščina
11827	Blatna Brezovica - Kapelica	3	2		stavbna dediščina
12371	Blatna Brezovica - Kašča na domačiji Blatna Brezovica 32	2	2		stavbna dediščina
11142	Blatna Brezovica - Koliščarski naselbini Hočevarica in Stare gmajne	1	2		arheološka dediščina
11144	Blatna Brezovica - Kolišče Veliki Mah	1	2		arheološka dediščina
11394	Blatna Brezovica - Najdišče drevaka	1	2		arheološka dediščina
11828	Blatna Brezovica - Pokopališče	5	2		memorialna dediščina
11829	Blatna Brezovica - Razpelo pri hiši Blatna Brezovica 32	3	2		stavbna dediščina
11830	Blatna Brezovica - Razpelo pri šoli	3	2		stavbna dediščina
11525	Blatna Brezovica - Spominska plošča ustanovitvi odbora OF	5	2		memorialna dediščina
11831	Blatna Brezovica - Šola Blatna Brezovica 5	2	2		stavbna dediščina
20	Blatna Brezovica - Vas	7	2		naselbinska dediščina
9540	Drenov Grič - Domačija Drenov Grič 9	2	2		stavbna dediščina
11783	Drenov Grič - Hiša Drenov Grič 10	2	2		stavbna dediščina
11784	Drenov Grič - Hiša Drenov Grič 56	2	2		stavbna dediščina
11785	Drenov Grič - Hiša Drenov Grič 8	2	2		stavbna dediščina
11786	Drenov Grič - Kašča pri hiši Drenov Grič 45	2	2		stavbna dediščina
12372	Drenov Grič - Kašča pri hiši Drenov Grič 58	2	2		stavbna dediščina
12626	Drenov Grič - Kolarska delavnica	2	2		stavbna dediščina
12520	Drenov Grič - Kovačija Drenov Grič 3	2	2		stavbna dediščina
11845	Drenov Grič - Razpelo	3	2		stavbna dediščina
11551	Drenov Grič - Spomenik padlim v NOB	5	2		memorialna dediščina
11846	Drenov Grič - Šola Drenov Grič 4	2	2		stavbna dediščina
11844	Drenov Grič - Vila Drenov Grič 22	2	2		stavbna dediščina
11112	Jerinov Grič - Gradišče na Strmici	1	2		arheološka dediščina
12460	Jerinov Grič - Hiša Jerinov Grič 35	2	2		stavbna dediščina
9744	Jerinov grič - Zaporni zid na Smrekovcu	1	2		arheološka dediščina
10524	Koren - Arheološko najdišče	1	2		arheološka dediščina
914	Kuren - Cerkev sv. Miklavža	3	1	valor	stavbna dediščina
11568	Lesno Brdo - Spomenik Kuclerjevi družini	5	2		memorialna dediščina
9368	Ljubljana - Arheološko območje Ljubljansko barje	1	2	valor	arheološka dediščina
11819	Ljubljana - Kulturna krajina Ljubljansko barje	11	2		kulturna krajina
10525	Mala Ligojna - Arheološko najdišče Frtica	1	2		arheološka dediščina
10526	Mala Ligojna - Arheološko najdišče Goričica	1	2		arheološka dediščina

EŠD	Ime	Tip	Kategorija	SDP	Opombe varstvo
2684	Mala Ligojna - Cerkev sv. Lenarta	3	2		stavbna dediščina
11911	Mala Ligojna - Domačija Mala Ligojna 21	2	2		stavbna dediščina
9538	Mala Ligojna - Kašča pri hiši Mala Ligojna 21	2	2		stavbna dediščina
11577	Mala Ligojna - Spominska plošča padlim v NOB	5	2		memorialna dediščina
422	Mala Ligojna - Vas	7	2		naselbinska dediščina
10527	Mirke - Arheološko najdišče Hrastje	1	2		arheološka dediščina
9539	Mirke - Domačija Mirke 1 in 2	2	2		stavbna dediščina
9542	Mirke - Domačija Mirke 4	2	2		stavbna dediščina
9541	Mirke - Hiša Mirke 3	2	2		stavbna dediščina
12373	Mirke - Kašča na domačiji Mirke 4	2	2		stavbna dediščina
11769	Mirke - Kašča pri hiši Mirke 5	2	2		stavbna dediščina
500317	Mirke - Kurirska postaja TV-17 za Slemeni	5	2		memorialna dediščina
500121	Mirke - Spomenik na kraju ilegalnega partizanskega prehoda čez progno	5	2		memorialna dediščina
23370	Mirke - Spominska plošča aktivistu Francu Rodetu	5	2		memorialna dediščina
20502	Mirke - Spominsko znamenje Borovniški četi na Malem Jesenovcu	5	2		memorialna dediščina
11770	Mirke - Sušilnica pri hiši Mirke 5	2	2		stavbna dediščina
12374	Mirke - Svinjaki na domačiji Mirke 4	2	2	valor	stavbna dediščina
459	Mirke - Vas	7	2		naselbinska dediščina
12461	Mizni Dol - Hiša Mizni Dol 1	2	2		stavbna dediščina
23379	Mizni dol - Spominska plošča drugemu bataljonu Dolomitskega odreda	5	2		memorialna dediščina
500131	Padež pri Pokojišču - Spomenik Šerčerjevi brigadi	5	2		memorialna dediščina
10529	Podlipa - Arheološko najdišče Podlipa	1	2		arheološka dediščina
2119	Podlipa - Cerkev sv. Brikcija	3	2		stavbna dediščina
12384	Podlipa - Domačija Podlipa 1	2	2		stavbna dediščina
12376	Podlipa - Domačija Podlipa 16	2	2		stavbna dediščina
12377	Podlipa - Hiša Podlipa 49	2	2		stavbna dediščina
12378	Podlipa - Hiša Podlipa 51	2	2		stavbna dediščina
12672	Podlipa - Hiša Podlipa 8	2	2		stavbna dediščina
12380	Podlipa - Hlev na Petrovškovi domačiji	2	2		stavbna dediščina
12381	Podlipa - Hlev pri hiši Podlipa 16	2	2		stavbna dediščina
23385	Podlipa - Kapelica ob poti k cerkvi	3	2		stavbna dediščina
23386	Podlipa - Kapelica pri hiši Podlipa 49A	3	2		stavbna dediščina
12383	Podlipa - Kašča pri hiši Podlipa 16	2	2		stavbna dediščina
12379	Podlipa - Kašča pri hiši Podlipa 5	2	2		stavbna dediščina
12392	Podlipa - Kozolec pri Režanc	2	2		stavbna dediščina
22326	Podlipa - Kulturna krajina	11	2		kulturna krajina
12375	Podlipa - Petrovškova domačija	2	2		stavbna dediščina
23384	Podlipa - Razpelo	3	2		stavbna dediščina
23308	Podlipa - Župnišče	2	2		stavbna dediščina
11420	Podpeč - Arheološko najdišče Ljubljana	1	1	SDP	arheološka dediščina

EŠD	Ime	Tip	Kategorija	SDP	Opombe varstvo
1652	Pokojišče - Cerkev sv. Štefana	3	2		stavbna dediščina
500134	Pokojišče - Spominska plošča padlim v NOB	5	2		memorialna dediščina
500132	Pokojišče - Spominsko znamenje padlemu partizanu Ivanu Babšku	5	2		memorialna dediščina
36	Pokojišče - Zaporni zid	1	2	valor	arheološka dediščina
12463	Prezid - Kozolec pri hiši Prezid 4	2	2		stavbna dediščina
2685	Sinja Gorica - Cerkev sv. Joba	3	2		stavbna dediščina
11422	Sinja Gorica - Gradišče Sinja Gorica	1	2		arheološka dediščina
11854	Sinja Gorica - Pokopališče	5	2		memorialna dediščina
648	Sinja Gorica - Vas	7	2		naselbinska dediščina
2453	Smrečje - Cerkev Marijinega vnebovzetja	3	2		stavbna dediščina
7832	Smrečje - Domačija Smrečje 17	2	2		stavbna dediščina
12385	Smrečje - Domačija Smrečje 21	2	2		stavbna dediščina
12386	Smrečje - Domačija Smrečje 35	2	2		stavbna dediščina
12387	Smrečje - Domačija Smrečje 45	2	2		stavbna dediščina
669	Smrečje - Domačija Smrečje 47	2	2		stavbna dediščina
12388	Smrečje - Domačija z mlinom in žago Smrečje 3	2	2		stavbna dediščina
12389	Smrečje - Hiša Smrečje 17	2	2		stavbna dediščina
12390	Smrečje - Hiša Smrečje 44	2	2		stavbna dediščina
12671	Smrečje - Hiša Smrečje 8	2	2		stavbna dediščina
23375	Smrečje - Kapelica blizu domačije Smrečje 44	3	2		stavbna dediščina
23373	Smrečje - Kapelica nasproti hiše Smrečje 32	3	2		stavbna dediščina
12391	Smrečje - Kašča pri hiši Smrečje 22	2	2		stavbna dediščina
23374	Smrečje - Razpelo	3	2		stavbna dediščina
500079	Smrečje - Spominska plošča padlim v NOB	5	2		memorialna dediščina
500077	Smrečje - Spominsko znamenje prvi četi vrhniških partizanov na Celarju	5	2		memorialna dediščina
12393	Smrečje - Sušilnica za sadje pri hiši Smrečje 17	2	2		stavbna dediščina
12394	Smrečje - Sušilnica za sadje pri hiši Smrečje 23	2	2		stavbna dediščina
10530	Stara Vrhnika - Arheološko območje	1	2		arheološka dediščina
2686	Stara Vrhnika - Cerkev sv. Lenarta	3	2		stavbna dediščina
12395	Stara Vrhnika - Domačija Stara Vrhnika 18	2	2		stavbna dediščina
12396	Stara Vrhnika - Domačija Stara Vrhnika 6	2	2		stavbna dediščina
12397	Stara Vrhnika - Domačija Stara Vrhnika 81	2	2		stavbna dediščina
12398	Stara Vrhnika - Hiša Stara Vrhnika 12	2	2		stavbna dediščina
12399	Stara Vrhnika - Hiša Stara Vrhnika 13	2	2		stavbna dediščina
12400	Stara Vrhnika - Hiša Stara Vrhnika 23	2	2		stavbna dediščina
12401	Stara Vrhnika - Hiša Stara Vrhnika 25	2	2		stavbna dediščina
12402	Stara Vrhnika - Hiša Stara Vrhnika 27	2	2		stavbna dediščina
12403	Stara Vrhnika - Hiša Stara Vrhnika 35	2	2		stavbna dediščina
12405	Stara Vrhnika - Hiša Stara Vrhnika 60	2	2		stavbna dediščina
12404	Stara Vrhnika - Hiša Stara Vrhnika 62	2	2		stavbna dediščina
23368	Stara Vrhnika - Kapelica nasproti hiše Stara Vrhnika 51	3	2		stavbna dediščina

EŠD	Ime	Tip	Kategorija	SDP	Opombe_varstvo
500191	Stara Vrhnika - Kapelica nasproti hiše Stara Vrhnika 53	3	2		stavbna dediščina
12406	Stara Vrhnika - Kašča pri hiši Stara Vrhnika 45	2	2		stavbna dediščina
12407	Stara Vrhnika - Kozolec pri hiši Stara Vrhnika 10	2	2		stavbna dediščina
12854	Stara Vrhnika - Kozolec pri hiši Stara Vrhnika 68	2	2		stavbna dediščina
12408	Stara Vrhnika - Pod s skednjem na domačiji Stara Vrhnika 81	2	2		stavbna dediščina
500088	Stara Vrhnika - Spomenik padlim v NOB	5	2		memorialna dediščina
500090	Stara Vrhnika - Spominska plošča odhodu Jugoslovanske armade z Vrhnike	5	2		memorialna dediščina
500089	Stara Vrhnika - Spominska plošča ustanovitvi terenskega odbora OF	5	2		memorialna dediščina
12457	Strmica pri Logatcu - Domačija Strmica 120	2	2		stavbna dediščina
12456	Strmica pri Logatcu - Domačija Strmica 80	2	2		stavbna dediščina
12462	Strmica pri Logatcu - Kašča na domačiji Strmica 120	2	2		stavbna dediščina
23380	Trčkov grič - Grob dveh partizanov na Zlovškem vrhu	5	2		memorialna dediščina
12459	Trčkov Grič - Trčkova domačija	2	2		stavbna dediščina
12464	Trčkov grič - Trčkova preužitkarska hiša	2	2		stavbna dediščina
2688	Velika Ligojna - Cerkev sv. Jurija	3	2		stavbna dediščina
11812	Velika Ligojna - Domačija Velika Ligojna 49	2	2		stavbna dediščina
11856	Velika Ligojna - Kapelica	3	2		stavbna dediščina
11857	Velika Ligojna - Pokopališče	5	2		memorialna dediščina
11747	Velika Ligojna - Spomenik talcem	5	2		memorialna dediščina
11748	Velika Ligojna - Spominsko znamenje zamolčanim žrtvam	5	2		memorialna dediščina
11858	Velika Ligojna - Šola Velika Ligojna 35	2	2		stavbna dediščina
11427	Verd - Arheološko najdišče Ljubija	1	2		arheološka dediščina
10531	Verd - Arheološko najdišče Verd	1	2		arheološka dediščina
2687	Verd - Cerkev sv. Antona Puščavnika	3	2		stavbna dediščina
11771	Verd - Domačija Verd 13	2	2		stavbna dediščina
11772	Verd - Domačija Verd 17	2	2		stavbna dediščina
11813	Verd - Domačija Verd 18	2	2		stavbna dediščina
11773	Verd - Domačija Verd 20	2	2		stavbna dediščina
11774	Verd - Domačija Verd 7	2	2		stavbna dediščina
11775	Verd - Hiša Verd 153	2	2		stavbna dediščina
11860	Verd - Kapelica	3	2		stavbna dediščina
11777	Verd - Kašča Verd 78	2	2		stavbna dediščina
11778	Verd - Maroltova domačija	2	2		stavbna dediščina
9816	Verd - Mikičeva kašča	2	2	valor	stavbna dediščina
12527	Verd - Opekarna	2	2		stavbna dediščina
500261	Verd - Park	6	2		vrtnoarhitekturna dediščina
11859	Verd - Pokopališče	5	2		memorialna dediščina
808	Verd - Rojstna hiša Jožefa Petkovška	5	2		memorialna dediščina

EŠD	Ime	Tip	Kategorija	SDP	Opombe_varstvo
11749	Verd - Spomenik padlim v NOB	5	2		memorialna dediščina
11750	Verd - Spomenik zamolčanim žrtvam	5	2		memorialna dediščina
11751	Verd - Spominska plošča Jožefu Petkovšku	5	2		memorialna dediščina
500313	Verd - Spominska plošča slikarju Mateju Sternenu	5	2		memorialna dediščina
12536	Verd - Stavba železniške postaje Verd	2	2		stavbna dediščina
11814	Verd - Vaško jedro	7	2		naselbinska dediščina
12535	Verd - Vodomerska postaja	2	2		stavbna dediščina
9745	Verd - Zaporni zid pod Bukovim vrhom	1	2		arheološka dediščina
9355	Verd - Zaporni zid pod Ljubljanskim vrhom	1	2	valor	arheološka dediščina
10532	Vrhnika - Arheološko območje Na špici	1	2		arheološka dediščina
844	Vrhnika - Arheološko območje Trško jedro	1	2	valor	arheološka dediščina
10533	Vrhnika - Arheološko območje Veliki Gačnik	1	2		arheološka dediščina
500085	Vrhnika - Bunker v Blatnem dolu	5	2		memorialna dediščina
500110	Vrhnika - Cankarjeva spominska tabla na cerkvi Svete Trojice	2	2		stavbna dediščina
500107	Vrhnika - Cankarjeva spominska tabla na hiši Stara cesta 1	2	2		stavbna dediščina
2689	Vrhnika - Cerkev sv. Lenarta	3	2		stavbna dediščina
2681	Vrhnika - Cerkev sv. Pavla	3	2		stavbna dediščina
845	Vrhnika - Cerkev sv. Trojice	3	2	valor	stavbna dediščina
12410	Vrhnika - Domačija Idrijska 14	2	2		stavbna dediščina
12411	Vrhnika - Domačija Ljubljanska 10, 11, 12	2	2		stavbna dediščina
12412	Vrhnika - Domačija Ljubljanska 16	2	2		stavbna dediščina
12413	Vrhnika - Domačija Ljubljanska 20	2	2		stavbna dediščina
12414	Vrhnika - Domačija Ljubljanska 9	2	2		stavbna dediščina
12415	Vrhnika - Domačija Stara cesta 5	2	2		stavbna dediščina
12416	Vrhnika - Domačija Storžev grič 8	2	2		stavbna dediščina
12417	Vrhnika - Domačija Tržaška 33	2	2		stavbna dediščina
12418	Vrhnika - Domačija Voljčeva 13	2	2		stavbna dediščina
12419	Vrhnika - Domačija Voljčeva 14	2	2		stavbna dediščina
12420	Vrhnika - Domačija Voljčeva 26	2	2		stavbna dediščina
500099	Vrhnika - Doprni kip Karla Grabeljška	5	2		memorialna dediščina
21011	Vrhnika - Drevored mešanih listavcev ob poti Ob progi	11	2		kulturna krajina
21010	Vrhnika - Drevored platan ob Tržaški cesti	11	2		kulturna krajina
17957	Vrhnika - Gasilski dom	2	2		stavbna dediščina
18032	Vrhnika - Gospodarsko poslopje Cankarjev trg 1A	2	2		stavbna dediščina
12422	Vrhnika - Gospodarsko poslopje pri hiši Petkovškova 35	2	2		stavbna dediščina
12423	Vrhnika - Gospodarsko poslopje za hotelom Mantova	2	2		stavbna dediščina
849	Vrhnika - Hiša Cankarjev trg 1	2	2		stavbna dediščina
17953	Vrhnika - Hiša Cankarjev trg 10	2	2		stavbna dediščina
17952	Vrhnika - Hiša Cankarjev trg 11	2	2		stavbna dediščina

EŠD	Ime	Tip	Kategorija	SDP	Opombe_varstvo
14331	Vrhnika - Hiša Cankarjev trg 2	2	2		stavbna dediščina
14332	Vrhnika - Hiša Cankarjev trg 3	2	2		stavbna dediščina
14333	Vrhnika - Hiša Cankarjev trg 4	2	2		stavbna dediščina
17946	Vrhnika - Hiša Cankarjev trg 5	2	2		stavbna dediščina
20738	Vrhnika - Hiša Cankarjev trg 6A	2	2		stavbna dediščina
17951	Vrhnika - Hiša Cankarjev trg 7	2	2		stavbna dediščina
847	Vrhnika - Hiša Cankarjev trg 8	2	2		stavbna dediščina
17955	Vrhnika - Hiša Cankarjev trg 9	2	2		stavbna dediščina
12424	Vrhnika - Hiša Dobovičnikova 1	2	2		stavbna dediščina
12425	Vrhnika - Hiša Gradišče 4	2	2		stavbna dediščina
12426	Vrhnika - Hiša Gradišče 5	2	2		stavbna dediščina
12427	Vrhnika - Hiša Gradišče 8 in 10	2	2		stavbna dediščina
12428	Vrhnika - Hiša Hrib 1	2	2		stavbna dediščina
17954	Vrhnika - Hiša Jelovškova brez številke	2	2		stavbna dediščina
17945	Vrhnika - Hiša Ljubljanska 1	2	2		stavbna dediščina
18033	Vrhnika - Hiša Opekarska 14	2	2		stavbna dediščina
17949	Vrhnika - Hiša Poštna 1	2	2		stavbna dediščina
12429	Vrhnika - Hiša Pri Lipi 16	2	2		stavbna dediščina
12430	Vrhnika - Hiša Robova 19	2	2		stavbna dediščina
12431	Vrhnika - Hiša s kovačijo Stara cesta 35	2	2		stavbna dediščina
12432	Vrhnika - Hiša Stara cesta 1	2	2		stavbna dediščina
12433	Vrhnika - Hiša Stara cesta 17	2	2		stavbna dediščina
12434	Vrhnika - Hiša Stara cesta 2	2	2		stavbna dediščina
12435	Vrhnika - Hiša Stara cesta 21	2	2		stavbna dediščina
12436	Vrhnika - Hiša Stara cesta 28	2	2		stavbna dediščina
12437	Vrhnika - Hiša Stara cesta 2a	2	2		stavbna dediščina
12438	Vrhnika - Hiša Stara cesta 3	2	2		stavbna dediščina
9545	Vrhnika - Hiša Stara cesta 45	2	2		stavbna dediščina
12439	Vrhnika - Hiša Stara cesta 53	2	2		stavbna dediščina
12440	Vrhnika - Hiša Stara cesta 6	2	2		stavbna dediščina
12441	Vrhnika - Hiša Stara cesta 7 in 9	2	2		stavbna dediščina
9544	Vrhnika - Hiša Stara cesta brez številke	2	2		stavbna dediščina
17950	Vrhnika - Hiša Tržaška 23	2	2		stavbna dediščina
17948	Vrhnika - Hiša Tržaška 3	2	2		stavbna dediščina
12442	Vrhnika - Hiša Tržaška 30	2	2		stavbna dediščina
12443	Vrhnika - Hiša Tržaška 41	2	2		stavbna dediščina
18025	Vrhnika - Hiša Tržaška 8	2	2		stavbna dediščina
12444	Vrhnika - Hiša Vas 24	2	2		stavbna dediščina
12445	Vrhnika - Hiša Vas 7	2	2		stavbna dediščina
12446	Vrhnika - Hiša Voljčeva 15	2	2		stavbna dediščina
12447	Vrhnika - Hiša Voljčeva 16	2	2		stavbna dediščina
17956	Vrhnika - Hiša Voljčeva 19	2	2		stavbna dediščina
12448	Vrhnika - Hiša Voljčeva 27	2	2		stavbna dediščina

EŠD	Ime	Tip	Kategorija	SDP	Opombe_varstvo
12449	Vrhnika - Hiša Voljčeva 3	2	2		stavbna dediščina
500231	Vrhnika - Hortikultura ureditev Cankarjevega trga	6	2		vrtnoarhitekturna dediščina
17958	Vrhnika - Kapelica nasproti hiše Pri lipi 10	3	2		stavbna dediščina
12450	Vrhnika - Kašča Ljubljanska 11	2	2		stavbna dediščina
12451	Vrhnika - Kašča na domačiji Storžev grič 8	2	2		stavbna dediščina
12452	Vrhnika - Kašča pri hiši Dobovičnikova 16	2	2		stavbna dediščina
12453	Vrhnika - Kašča pri hiši Storžev grič 5	2	2		stavbna dediščina
17947	Vrhnika - Kmečka posojilnica	2	2		stavbna dediščina
23310	Vrhnika - Kunstljeva vila	2	2		stavbna dediščina
500103	Vrhnika - Lesena skulptura Barjanec	2	2		stavbna dediščina
16349	Vrhnika - Lesena skulptura Barjanec in Barjanka	2	2		stavbna dediščina
12524	Vrhnika - Mlekarna	2	2		stavbna dediščina
23304	Vrhnika - Ogrinova vila	2	2		stavbna dediščina
12533	Vrhnika - Opuščena železniška proga Brezovica-Vrhnika	2	2		stavbna dediščina
23303	Vrhnika - Osnovna šola Tržaška 2	2	2		stavbna dediščina
23305	Vrhnika - Parkovna površina ob Tržaški	6	2		vrtnoarhitekturna dediščina
500233	Vrhnika - Parkovna ureditev pri pošti	6	2		vrtnoarhitekturna dediščina
12421	Vrhnika - Skladišče živega srebra	2	2		stavbna dediščina
23353	Vrhnika - Spomenik Ivanu Cankarju ob Tržaški cesti	2	2		stavbna dediščina
500102	Vrhnika - Spomenik Ivanu Cankarju pred osnovno šolo	2	2		stavbna dediščina
500100	Vrhnika - Spomenik Ivanu Grudnu na Sv. Trojici	5	2		memorialna dediščina
500123	Vrhnika - Spomenik partizanskemu napadu na Štampetov most	5	2		memorialna dediščina
11756	Vrhnika - Spomenik z grobnico padlim v NOB na Drči	5	2		memorialna dediščina
848	Vrhnika - Spominska hiša Ivana Cankarja	2	1	valor	stavbna dediščina
500115	Vrhnika - Spominska plošča Ivanu Cankarju na Drči	2	2		stavbna dediščina
500104	Vrhnika - Spominska plošča Ivanu Cankarju na hiši Pri lipi 2	2	2		stavbna dediščina
500108	Vrhnika - Spominska plošča Ivanu Cankarju na hiši Stara cesta 11	2	2		stavbna dediščina
500109	Vrhnika - Spominska plošča Ivanu Cankarju na hiši Stara cesta 13	2	2		stavbna dediščina
500105	Vrhnika - Spominska plošča Ivanu Cankarju na hiši Vas 8	2	2		stavbna dediščina
500113	Vrhnika - Spominska plošča Ivanu Cankarju na hiši Voljčeva 17	2	2		stavbna dediščina
500118	Vrhnika - Spominska plošča Ivanu Cankarju na hiši Voljčeva 25	2	2		stavbna dediščina
500117	Vrhnika - Spominska plošča Ivanu Cankarju na kapelici sv. Antona	2	2		stavbna dediščina
500114	Vrhnika - Spominska plošča Ivanu Cankarju ob	2	2		stavbna dediščina

EŠD	Ime	Tip	Kategorija	SDP	Opombe_varstvo
	mostu čez Ljubljanico				
500116	Vrhniko - Spominska plošča Ivanu Cankarju v Močilniku	2	2		stavbna dediščina
11757	Vrhniko - Spominska plošča kurirski postaji TV 17	5	2		memorialna dediščina
500106	Vrhniko - Spominska plošča na hiši Pot k Trojici 2	2	2		stavbna dediščina
500092	Vrhniko - Spominska plošča prvemu odboru OF na Vrhniki	5	2		memorialna dediščina
500091	Vrhniko - Spominska plošča prvi partijski organizaciji na Vrhniki	5	2		memorialna dediščina
17944	Vrhniko - Stari del pokopališča	5	2		memorialna dediščina
12409	Vrhniko - Šola Hrib 2	2	2		stavbna dediščina
9543	Vrhniko - Štampetov most	2	2		stavbna dediščina
843	Vrhniko - Trško jedro	7	2		naselbinska dediščina
14334	Vrhniko - Vila Cankarjev trg 3a	2	2		stavbna dediščina
23302	Vrhniko - Vila Tržaška 22	2	2		stavbna dediščina
500136	Vrhniko - Vodnjak pred Pošto	2	2		stavbna dediščina
23363	Vrhniko - Vodohram na Sv. Trojici	2	2		stavbna dediščina
530046	Vrhniko - Vrt pri hiši Cankarjev trg 1	6	2		vrtnoarhitekturna dediščina
12530	Vrhniko - Železniška postaja Vrhnika mesto	2	2		stavbna dediščina
12525	Vrhniko - Železniški most pri Ščetinarni	2	2		stavbna dediščina
10534	Zaplana - Arheološko območje Zaplana	1	2		arheološka dediščina
2702	Zaplana - Cerkev sv. Martina in Urha	3	2		stavbna dediščina
12454	Zaplana - Domačija Zaplana 11	2	2		stavbna dediščina
12458	Zaplana - Hiša Zaplana 14	2	2		stavbna dediščina
12455	Zaplana - Hiša Zaplana 7	2	2		stavbna dediščina
23383	Zaplana - Kapelica jugovzhodno od vasi	3	2		stavbna dediščina
500207	Zaplana - Kapelica Pri znamenju	3	2		stavbna dediščina
500204	Zaplana - Kapelica severozahodno od vasi	3	2		stavbna dediščina

PRILOGA/VRH/2
BANKA CESTNIH PODATKOV
KATEGORIZACIJA OBČINSKIH CEST

Lokalne ceste

Zap. št.	Cesta	Odsek	Začetek odseka	Potek odseka	Konec odseka	Dolžina [m]	Vrsta prometa	Preostala dolžina odseka v sosednji občini [m]
1	067040	067041	C 407	PIL-ŠENTJOŠT-SMREČJE	C 468030	317	V	338 (Horjul) 4815 (Dobrova - PG)
2	067140	067141	C 407	VRZDENEC-ŽAŽAR-LIGOJNA	C 407	1011	V	4611 (Horjul) 1351 (Gorenja vas - Poljane)
3	100180	100181	C 407	SUHI DOL-LAVROVEC-SMREČJE	C 468030	1334	V	2826 (Dobrova - PG)
4	226060	226061	C 408	LOGATEC-ZAPLANA	C 468010	378	V	1879 (Logatec)
5	226110	226111	C 408	ROVTE-MIZENDOL	O 966151	1601	V	6112 (Logatec)
6	226110	226112	O 226111	MIZENDOL-PODČELO	C 407	6884	V	
7	226120	226121	C 226130	ROVTE-PODLIPA	C 468030	306	V	5334 (Logatec)
8	226130	226131	C 226140	ROVTE-SMREČJE	C 468030	1019	V	3915 (Logatec)
9	227110	227111	C 409	LOGATEC-ŠTAMPETOV	C 409	5109	V	2970 (Logatec)
10	468010	468011	C 409	MOST-HRIB	C 409	5109	V	
11	468010	468012	C 409	CESARSKI VRH-ZAPLANA	C 966021	2120	V	
12	468020	468021	O 468022	JERINOV GRIČ-CESTE	C 408	1189	V	1725 (Logatec)
13	468020	468022	C 409	STRMICA-ZAPLANA	C 468010	2192	V	
14	468020	468022	O 468011	ZAPLANA-LOGAR	C 226110	4713	V	
15	468030	468031	C 407	SMREČJE-ŽIRI	C 408	12746	V	2680 (Logatec), 6093 (Žiri)
16	468040	468041	C 642	VERD-POKOJIŠČE	C 468050	11770	V	
17	468040	468042	C 468050	POKOJIŠČE-BEGUNJE	C 041090	2779	V	9740 (Cerknica)
18	468050	468051	C 468040	POKOJIŠČE-BOROVNICA	C 016010	425	V	3330 (Borovnica)
19	468060	468061	O 468071	SINJA GORICA-BEVKE	C 409	5000	V	
20	468060	468062	O 468071	BEVKE-LOG	C 409	2101	V	757 (Log-Dragomer)
21	468070	468071	C 468060	BEVKE-DRENOV GRIČ	C 409	2549	V	
22	468070	468072	C 409	DRENOV GRIČ-ZAKLANEC	C 067020	2397	V	1846 (Horjul)
23	468090	468091	C 409	SINJA GORICA-LIGOJNA	C 407	2102	V	

Skupna dolžina lokalnih cest (LC) v Občini Vrhnika znaša 70.042 m.

Lokalne zbirne ceste

Zap. št.	Cesta	Odsek	Začetek odseka	Potek odseka	Konec odseka	Dolžina [m]	Vrsta prometa	Preostala dolžina odseka v sosednji občini [m]
1	466010	466011	C 466020	NOTRANJSKA	O 966382	757	V	
2	466010	466012	O 966382	POVEZAVA GABRČE	O 466501	111	V	
3	466010	466013	O 466501	LUKAN	C 409	756	V	
4	466020	466021	C 409	CESTA 6.MAJA	O 466032	391	V	
5	466020	466022	C 409	IDRIJSKA CESTA	O 966361	574	V	
6	466020	466023	O 466011	BETAJNOVA CESTA	O 966361	735	V	
7	466030	466031	C 407	STARA CESTA	C 466020	623	V	
8	466030	466032	C 466020	VOLJČEVA CESTA	C 409	594	V	
9	466040	466041	C 409	LOŠČA DEL	O 466711	276	V	
10	466040	466042	O 466711	POT V MOČILNIK DEL	O 466701	402	V	
11	466040	466043	O 466042	V MOČILNIK	C 409	1055	V	
12	466050	466051	C 409	DELAVSKO NASELJE	C 407	303	V	
13	466060	466061	C 407	MALČI-STARA VRHNIKA	O 966342	760	V	
14	466060	466062	O 966341	STARA VRHNIKA-PODČELO	O 226112	1089	V	
15	466070	466071	C 409	KOLODVORSKA	C 407	901	V	

16	466080	466081	C 642	JAGROVA CESTA KRIMSKEGA	O 466851	177	V
17	466080	466082	O 466851	ODREDA	C 642	463	V
18	466090	466091	C 409	POT NA TOJNICE	C 468060	1378	V

Skupna dolžina lokalnih zbirnih cest (LZ) v Občini Vrhnika znaša 11.345 m.

Lokalne krajevne ceste

Zap. št.	Cesta	Odsek	Začetek odseka	Potek odseka	Konec odseka	Dolžina [m]	Vrsta prometa	Preostala dolžina odseka v sosednji občini [m]
1	466500	466501	C 409	GABRČE	C 466010	686	V	
2	466500	466502	C 466010	POVEZAVA GABRČE C 409	C 409	64	V	
3	466510	466511	C 466520	GRILCEV GRIČ	Z HS 15	254	V	
4	466530	466531	C 409	RASKOVEC	C 466520	724	V	
5	466530	466532	O 466531	PAVKARJEVA POT	Z HS 35	650	V	
6	466530	466533	O 466532	PEKARSKO NASELJE	Z HS 18	140	V	
7	466540	466541	C 466020	BETAJNOVA	C 466540	559	V	
8	466540	466542	C 466020	BETAJNOVA	Z HS 10	164	V	
9	466550	466551	O 466651	PRI LIPI	O 466552	165	V	
10	466550	466552	O 466551	DOBOVIČNIKOVA	O 466561	767	V	
11	466550	466553	O 466552	DOBOVIČNIKOVA	Z HS 94	226	V	
12	466550	466554	O 466553	DOBOVIČNIKOVA	Z HS 86	50	V	
13	466550	466555	O 466553	DOBOVIČNIKOVA	Z HS 78	85	V	
14	466550	466556	O 466552	TIČNICA	O 966442	268	V	
15	466550	466557	O 466552	DOBOVIČNIKOVA	Z HS 40	86	V	
16	466550	466558	O 466552	PRISOJNA POT	C 466020	148	V	
17	466550	466559	O 466552	POT K STUDENCU	C 466020	145	V	
18	466560	466561	O 466552	OB POTOKU	O 466551	244	V	
19	466560	466562	O 466561	OB BELI	Z HS 5	71	V	
20	466560	466563	O 466551	VAS TRIKOTNIK	O 466551	75	V	
21	466570	466571	C 466020	K ŽITU	Z HS 27	217	V	
22	466580	466581	C 466020	MED VRTOVI	Z HS 8	104	V	
23	466590	466591	C 466020	KOLESARSKA POT	Z HS 8	97	V	
24	466600	466601	C 466020	KURIRSKA POT	C 466030	324	V	
25	466610	466611	C 466020	IDRIJSKA MIMO KLAVNICE	Z HS 9	72	V	
26	466620	466621	C 466020	VAS	Z HS 41	458	V	
27	466620	466622	O 466621	POVEZ.ST.CESTA MIMO OBL	C 466030	92	V	
28	466630	466631	C 466030	PETKOVŠKOVA CESTA POVEZA.PETK.STARA CESTA	O 466621	304	V	
29	466630	466632	O 466631	PETKOVŠKOVA CESTA	C 466030	48	V	
30	466630	466635	O 466631	PETKOVŠKOVA CESTA	Z HS 34	46	V	
31	466640	466641	C 466030	CESTA GRADENJ	O 966474	220	V	
32	466650	466651	C 466020	NA KLISU	C 466030	210	V	
33	466650	466652	O 466651	NA KLISU	O 966475	120	V	
34	466660	466661	C 466030	HRIB	C 409	210	V	
35	466670	466671	C 409	GRADIŠČE	C 466030	326	V	
36	466670	466672	O 466671	POT NA POKOPALIŠČE	Z HS 11	84	V	
37	466680	466681	C 466020	NA ZELENICI	O 966473	96	V	
38	466690	466691	C 466020	KROŽNA POT	Z DROGA	131	V	
39	466700	466701	C 466040	POT V MOČILNIK DEL MIRK	C 966550	621	V	
40	466710	466711	C 466040	LOŠČA DEL	C 409	737	V	
41	466710	466712	C 466040	MRAKOVA	C 466710	260	V	
42	466710	466713	O 466711	SUŠNIKOVA	C 409	192	V	

43	466710	466714	C 466040	LOŠČA	Z HS 12	89	V
44	466710	466715	C 466040	USNJARSKA	C 466710	194	V
45	466710	466716	C 466040	LOŠČA	Z HS 17	46	V
46	466710	466717	C 466040	LOŠČA	Z HS 21	46	V
47	466710	466718	C 466710	PREČNA POT	C 466710	159	V
48	466720	466721	C 466040	KOPALIŠKA	C 466040	326	V
49	466720	466722	O 466721	OB LJUBLJANICI	Z HS 22	122	V
50	466720	466723	O 466721	RIBIŠKA POT	Z HS 12	104	V
51	466720	466724	O 466721	OB IGRIŠČU	Z HS 9	116	V
52	466730	466731	C 409	POŠTNA ULICA	C 466030	214	V
53	466730	466732	O 466731	KRPANOVA POVEZAVA NA CESTO 6.MAJ	C 466030	137	V
54	466730	466733	O 466731	6.MAJ	C 466020	95	V
55	466730	466734	O 466732	KM OKRAJŠEK	Z HS 8	50	V
56	466740	466741	C 466030	POT NA TROJICO	C 466770	228	V
57	466740	466742	O 466741	POT NA TROJICO	Z HS 21	74	V
58	466750	466751	C 466030	ČUŽA	Z HS 15	128	V
59	466750	466752	O 466751	ČUŽA	Z HS 12	55	V
60	466760	466761	O 466031	POVEZAVA MIMO MLEČNE	C 409	75	V
61	466770	466771	C 466030	NA KLANCU	Z HS 27	454	V
62	466770	466772	O 466771	POT K TROJICI	Z HS 31	121	V
63	466780	466781	C 409	JELOVŠKOVA CESTA I	C 466050	167	V
64	466780	466782	C 466050	JELOVŠKOVA CESTA II	C 407	143	V
65	466790	466791	C 466050	PARTIZANSKI TABOR	C 407	154	V
66	466800	466801	C 407	POT NA KOŠACE	Z HS 9	752	V
67	466810	466811	C 466050	DELAVSKO NASELJE I	Z HS 14	56	V
68	466810	466812	C 466050	DELAVSKO NASELJE II	Z HS 25	104	V
69	466810	466813	C 407	NA LIVADI	Z HS 11	128	V
70	466820	466821	C 407	OB IZVIRU	Z HS 14	174	V
71	466820	466822	O 466821	TRAVNIŠKA ULICA	Z HS 15	146	V
72	466820	466823	O 466822	MIMO CELARCA	Z HS 4	102	V
73	466820	466824	O 466821	V ZATIŠJU	Z HS 10	126	V
74	466820	466825	C 407	ROBOVA CESTA	Z HS 50	140	V
75	466830	466831	C 642	CANKARJEVO NABREŽJE	Z HS 15	238	V
76	466840	466841	C 642	JANEZOVA CESTA	O 466844	198	V
77	466840	466842	O 466841	KOTNIKOVA CESTA	Z HS 21	278	V
78	466840	466843	O 466844	ČOLNARSKA CESTA	Z HS 25	127	V
79	466840	466844	O 466842	CESTA NA BARJU	O 466841	171	V
80	466840	466845	O 466841	KAČURJEVA CESTA	C 466080	151	V
81	466850	466851	C 466080	PIONIRSKA CESTA	Z HS 10	118	V
82	466860	466861	C 466080	LEDINA	C 642	194	V
83	466860	466862	C 466080	BRIGADIRSKA CESTA	O 466861	232	V
84	466860	466863	C 466080	CESTA NA POLJU	O 466861	251	V
85	466870	466871	C 409	OB PROGI	Z HS 12	226	V
86	466880	466881	C 409	SIVKINA ULICA	Z HS 22	248	V
87	466890	466891	C 409	MOŽINOVA ULICA	Z HS 12	131	V
88	466900	466901	C 409	OPEKARSKA CESTA I	C 466090	190	V
89	466900	466902	C 466090	OPEKARSKA CESTA II	Z HS 37	139	V
90	466900	466903	O 466901	OPEKARSKA IMPEKS KOLODVORSKA PRI	Z HS 8	61	V
91	466910	466911	C 409	VRTNARI	C 466070	271	V
92	466910	466912	O 466911	KOLODVORSKA VRTNARIJA	Z HS 14B	85	V
93	466920	466921	C 409	MOKRICE TRAFU	Z HS 14	171	V
94	466920	466922	O 466921	MOKRICE PROTI HŠ 8 in 7	Z HS 87	40	V
95	466920	466923	C 409	MOKRICE	Z HS 15	117	V
96	466930	466931	C 409	ROŽNA ULICA	Z HS 12	142	V

97	466930	466932	C 409	KUCLERJEVA ULICA	Z HS 12	165	V
98	466940	466941	C 409	CESTA V VRTNARIJO	O 966789	191	V

Skupna dolžina lokalnih krajevnih cest (LK) v Občini Vrhnika znaša 19.700 m.

Javne poti

Zap. št.	Cesta	Odsek	Začetek odseka	Potek odseka	Konec odseka	Dolžina [m]	Vrsta prometa	Preostala dolžina odseka v sosednji občini [m]
1	567930	567931	O 067041	ŠENTJOŠT-SMREČJE	O 468031	582	V	2121 (Dobrova-PG) 340 (Dobrova-PG), 198 (Logatec)
2	726520	726521	O 100181	KOČA-ZG. LAVROVEC	Z HS 6	300	V	
3	966010	966011	C 468010	K REZERVOARJU	Z VOJAŠNI	719	V	
4	966020	966021	C 468010	POT K MIHOVC	Z HS 26	175	V	
5	966030	966031	C 468010	POT K OMEJCU	Z HS 37	193	V	
6	966040	966041	C 468010	POT K JEZERN	O 726591	498	V	
7	966040	966043	O 966041	POT K MAKU	Z HS 46	236	V	
8	966050	966051	C 468020	POT NA LOŠC	Z HS 44	208	V	
9	966060	966061	C 468020	POT V KORENOVO DOLINO	Z HS 26	214	V	
10	966070	966071	C 468020	CESTA NA JELOVC	Z HS 123	1928	V	
11	966080	966081	C 468020	POT NA MARINČEV GRIČ	Z HS 42	2011	V	
12	966080	966082	O 966081	POT K COTK	Z HS 16	286	V	
13	966080	966083	O 966081	POT K ONEGAVČK	Z HS 47	310	V	
14	966080	966084	O 966081	POT K MAJERJU	Z HS 12	601	V	
15	966090	966091	C 468020	CESTA NA PLANINO	C 226110	2953	V	
16	966090	966092	O 966091	PLANINA	Z HS 154	685	V	
17	966100	966101	C 468020	POT OKOLI CERKVE K ŠOLI POVEZAVA MIMO	Z HS 25	232	V	
18	966100	966102	O 966101	POKOPALIŠ	C 468020	52	V	
19	966110	966111	C 468020	POT K TROVT	Z HS 72	474	V	
20	966110	966112	O 966111	POT NA TRAVNI VRH	Z HS	1885	V	
21	966110	966113	O 966112	POT K CELARCU	Z HS 101	230	V	
22	966120	966121	C 468020	POT NA ULOVKO	Z HS 123	222	V	
23	966130	966131	C 468020	POT V DOL	Z HS 195	110	V	
24	966140	966141	C 226110	POT NA TRČKOV GRIČ	O 966312	1292	V	
25	966150	966151	C 226110	POT K BRENČIČU	Z HS 95	1327	V	
26	966150	966152	O 966151	POT K PRAPROTNIKU	Z HS 45	240	V	
27	966150	966153	O 966151	POT K LAZENČANU	O 966154	165	V	
28	966150	966154	O 966153	POT DO KOŠENINE	Z HS 116	124	V	
29	966160	966161	O 966151	POT NA BRINOVEC	Z BRINOV	866	V	
30	966160	966162	O 966161	POT K MOLETU	Z HS 115	151	V	
31	966170	966171	C 226110	RASTOVKE	Z RASTOV	360	V	
32	966190	966191	C 468030	CESTA MIMO CERKVE	C 468030	309	V	
33	966190	966192	O 966191	POT H KOZARJU	Z HS 50	451	V	
34	966210	966211	C 468030	CESTA V SAMIJO	Z HS 27	462	V	
35	966210	966212	O 966211	POT K BUČARJU	Z HS 31	116	V	
36	966210	966213	O 966212	POT K MALAVAŠIČ	Z HS 29	647	V	
37	966220	966221	C 468030	POT V ZAKAJNC	Z HS 25	372	V	
38	966230	966231	C 468030	CESTA V KAJNDOL	C 407	2502	V	289 (Dobrova-PG), 2085 (Horjul)
39	966230	966232	O 966231	POT V CELARJE	Z HS 24	573	V	
40	966230	966233	O 966231	POT H ŽAŽAR	O 067141	534	V	1979 (Horjul)
41	966230	966234	O 966235	POT V JAZBO	Z HS 19	167	V	
42	966230	966235	O 966233	PRAPROTNIK - HRASTJE	O 568131	481	V	969 (Horjul)
43	966240	966241	C 468030	CESTA V ŠUŠTARJEV	Z ŠUŠTAR	1498	V	

GRABE

44	966240	966242	O 966241	POT K VEHARJU	Z VEHAR	770	V
45	966250	966251	C 468030	CESTA K CERKVI	Z HS 48	163	V
46	966270	966271	C 468030	POT K OPEČNIKU	Z HS 148	350	V
47	966280	966281	C 468030	POT H BUKOVEC	Z HS 87	112	V
48	966290	966291	C 468030	POT K PAJSARJU	Z HS 8	937	V
49	966290	966292	O 966291	POT H GERBEC	Z HS 12	238	V
50	966300	966301	C 468030	POT K MRUC	Z HS 3	848	V
51	966300	966302	O 966301	POT H KOZJEK CESTA V RAZORSKO	Z KOZJEK	161	V
52	966310	966311	C 468030	DOLINO	Z RAZOR	1514	V
53	966310	966312	O 966311	CESTA NA KROŠLJEV GRIČ	Z HS 36	2730	V
54	966320	966321	C 466060	PO VASI	O 966327	352	V
55	966320	966322	O 966321	POT PROTI ŠPIKLU	C 466060	319	V
56	966320	966323	O 966322	POT PROTI KURNU	Z HS 76	340	V
57	966320	966324	O 966321	H KAVČIČ	Z HS 72	129	V
58	966320	966325	O 966321	CESTA MIMO DOMA KS	O 966321	281	V
59	966320	966326	O 966325	POT PROTI TANKOVSKI	Z HS 118	289	V
60	966320	966327	O 966321	POT V KORITA	Z HS 161	807	V
61	966330	966331	O 466062	POT PROTI OSREDKARJU	Z HS 105	118	V
62	966340	966341	O 466061	POT PROTI PERILU	C 407	900	V
63	966340	966342	O 466061	POT NA HRIBE	Z HS 34	198	V
64	966340	966343	O 966342	POT PROTI SMOLNIKARJU	Z HS 36	412	V
65	966350	966351	O 466061	POT K MOLETU	Z HS 143	219	V
66	966350	966352	O 966351	POT H KOMARJU	Z HS 27	51	V
67	966350	966353	O 466061	POT K OGRIN	Z HS 14	147	V
68	966360	966361	C 466060	TANKOVSKA CESTA 1	C 409	3258	V
69	966360	966362	C 409	TANKOVSKA CESTA 2	O 227111	943	V
70	966370	966371	C 966361	CESTA V STAR MALN	Z HS 80	2844	V
71	966370	966372	O 966371	C.STAR MALN DO C.NA JEL	C 966070	312	V
72	966370	966373	O 966371	GAČNIK	Z GAČNIK	921	V
73	966370	966374	C 966370	STAJE	Z STAJE	895	V
74	966380	966381	O 466011	NOTRANJSKA ŠKLEPC POVEZAVA GABRČE	Z HS 51	304	V
75	966380	966382	O 466011	TANK.C.	C 966360	159	V
76	966390	966391	C 466020	POT NA STORŽEV GRIČ	Z HS 8	824	V
77	966400	966401	C 966360	POT K STEBELU	Z HS 5	811	V
78	966410	966411	C 466540	POT H GRANDI	Z HS 41	76	V
79	966410	966412	C 466540	POT MIMO PREBIL	Z HS 44	24	V
80	966420	966421	C 466020	POT K ŠURCI	Z HS 1	189	V
81	966430	966431	O 466552	DOLGE NJIVE	Z HS 22	89	V
82	966440	966441	C 966430	PEŠPOT DOLGE NJIVE	C 466020	270	V
83	966440	966442	C 466550	PEŠPOT TIČNICA TROJICA	Z TROJIC	540	V
84	966440	966443	C 466550	PEŠPOT OB POTOKU PEŠPOT PROTI	C 466620	164	V
85	966440	966444	C 466660	STRŽINARJU	O 466601	127	P
86	966440	966445	C 466600	PEŠPOT K MLINU	C 466570	241	V
87	966450	966451	O 227111	POT MIMO HIŠ TURNOVŠE	C 966360	109	V
88	966450	966452	O 227111	POT MIMO MOLKA	C 409	151	V
89	966460	966461	C 466530	PEŠPOT NA DRČO PEŠPOT GROGAR MOST NA	Z MOČILNI	524	V
90	966470	966471	O 966472	Z	Z HS 15	72	V
91	966470	966472	C 409	DROGA TRŽAŠKA	Z HS 5	163	V
92	966470	966473	O 966472	PEŠPOT GRAD. MOST LIKO	Z MOST	37	V
93	966470	966474	C 466030	HABE NA KLISU M.ZUPAN	O 466641	198	V
94	966470	966475	O 466641	NA KLISU MOST Z. KROŽ P	O 466691	87	V
95	966470	966476	O 966472	PEŠ POT-TRŽAŠKA CESTA	C 409	70	V

96	966480	966481	O 466731	PEŠPOT MIMO LB	Z HS 1	55	V
97	966480	966482	C 409	PEŠPOT MIMO MLEČNE	C 466030	85	V
98	966480	966483	C 466030	PEŠPOT MIMO MEDIČA	Z HS 9	16	V
99	966490	966491	C 409	POT MIMO ŽONTOVE	C 466030	123	V
100	966490	966492	C 466770	PEŠPOT NA TROJICO	Z TROJIC	356	V
101	966500	966501	C 466800	POT NA KOŠACE	Z TROJIC	224	V
102	966510	966511	C 409	PEŠPOT OB BAZENU	C 466720	153	V
103	966510	966512	C 466710	PEŠPOT NA MOST VERD	O 468041	275	V
104	966520	966521	C 466700	POT V VAS MIRKE	Z HS 10	219	V
105	966520	966522	C 466700	POT K MARTI	Z HS 23	144	V
106	966520	966523	C 466700	K ŠTIMCU	Z HS 15	92	V
107	966530	966531	C 466830	PEŠPOT MIMO DRAŠLERJA	Z HS 3	50	V
108	966540	966541	C 466830	POT K METODU	Z HS 11	50	V
109	966540	966542	C 642	STRANSKA CESTA PEŠPOT DO MOSTU	Z HS 6	53	V
110	966550	966551	C 966560	RETOVJE	C 466700	460	V
111	966560	966561	C 468040	CESTA SKOZI VAS	C 966560	840	V
112	966560	966562	O 966561	KONJSKI KLANEC	C 468040	219	V
113	966560	966563	O 966562	MIMO TELBANA	C 468040	199	V
114	966560	966564	O 966561	DANIN KLANEC	Z HS 83	108	V
115	966570	966571	C 468040	POT PROTI VIDRIHU ZADRUŽNA ŽAGA	Z HS 140	148	V
116	966570	966572	C 468040	ŠTAMPETOV	O 966383	2012	V
117	966580	966581	C 468040	PROTI ŽEL.POSTAJI	Z HS 143	301	V
118	966590	966591	C 468040	CESTA K MOLKU	Z HS 105	110	V
119	966600	966601	C 642	CESTA K OPEKARNI	Z HS 169	1425	V
120	966610	966611	C 642	STARA CESTA DO LIKA	Z HS 178	78	V
121	966610	966612	C 642	CESTA V ILOVCDO REZ	Z GOZDNA	415	V
122	966620	966621	C 642	CESTA NA PRITISKO	Z HS 225	95	V
123	966620	966622	O 966621	PROTI MLINARJU	Z HS 219	51	V
124	966630	966631	C 642	CESTA POD JANEZOM	Z HS 243	117	V
125	966630	966632	O 966631	CESTA NAD JANEZOM	Z HS 252	171	V
126	966630	966633	O 966632	POT K ŠURCATU	C 642	106	V
127	966640	966641	C 642	CESTA NA BLATE	Z HS 15	327	V
128	966650	966651	C 409	CESTA V IND.CONO	Z HS NH	439	V
129	966650	966652	C 468090	CESTA V IND.CONO	Z HS 91	50	V
130	966650	966653	C 468090	PICO	Z HS 102	221	V
131	966650	966654	C 409	CESTA K PRALNICI	Z HS 109	57	V
132	966650	966655	C 409	CESTA K HŠ 107	Z HS 107	96	V
133	966660	966661	C 468060	SERVISNA CESTA I	C 468070	2754	V
134	966660	966662	O 966661	CESTA MIMO GUTNIKA	Z HS 60	158	V
135	966660	966663	C 468070	SERVISNA CESTA II	O 966665	1508	V
136	966670	966671	C 468060	CESTA H GASILNEM DOMU	Z GAS.DO	80	V
137	966670	966672	C 468060	CESTA K DRAŠLERJU	Z HS 36	86	V
138	966680	966681	C 468060	CESTA H POKOPALIŠČU	Z HS NH	361	V
139	966680	966682	C 468060	CESTA K DOMU RIBIČEV	Z HS 57	566	V
140	966680	966683	O 966682	CESTA H KOVAČU	Z HS 74	70	V
141	966690	966691	C 468060	CESTA K MOHARJU	Z HS 75	156	V
142	966700	966701	C 407	CESTA V KOTE	C 407	1552	V
143	966710	966711	C 407	CESTA MIMO MEHCA	C 407	604	V
144	966710	966712	O 966711	POVEZAVA 324	C 407	60	V
145	966720	966721	C 407	CESTA NA DOBRAVO	C 067140	1160	V
146	966730	966731	C 061740	CESTA V MAUSARIJO	Z HS 49	736	V
147	966740	966741	C 407	POT H KOVAČU	Z HS 46	59	V
148	966750	966751	C 468090	H KUCLER	Z HS 30	145	V
149	966750	966752	C 468090	POVEZAVA MIMO CERKVE	C 468090	332	V

91 (Log-Dragomer)

150	966750	966753	O 966752	POVEZAVA CERKEV JAKC	C 407	503	V
151	966760	966761	C 468090	POVEZAVA MEŽNAR OGRIN CESTA LIGOJNA DRENOV	C 966770	48	V
152	966770	966771	C 468090	GR	C 966790	1533	V
153	966770	966772	O 966771	CESTA V FRTICO	O 966773	581	V
154	966770	966773	O 966781	FRTICA LIGOJNA	C 409	143	V
155	966780	966781	C 966770	PROGA I	C 966790	551	V
156	966780	966782	C 966790	PROGA II	O 468072	316	V
157	966780	966783	C 468070	PROGA III	C 966810	942	V
158	966780	966784	O 966783	CESTA V VRSTNE HIŠE LOV	Z HS 143	67	V
159	966780	966785	O 966783	GABRIČ	Z HS 184	234	V
160	966780	966786	O 966811	PROGA IV	O 966891	647	V
161	966780	966787	C 409	M-10 PROGA	O 966786	161	V
162	966780	966788	O 966786	PROGA BRBONKAR	Z HS 28	144	V
163	966780	966789	O 466051	PROGA	O 966781	3258	V
164	966790	966791	C 409	CESTA BOGNAR CEMPRE	O 966771	2493	V
165	966790	966792	O 966791	CESTA K ZALAZNIK	Z HS 49	159	V
166	966790	966793	O 966791	CESTA KRŽMANC FIK	Z HS 67	213	V
167	966800	966801	C 468070	H KUCLERJEVEM LOVRET	Z HS 102	136	V
168	966800	966802	C 468070	K USENIKU	Z HS 30	135	V
169	966800	966803	C 468070	GASILSKA UKICA	Z HS 66	323	V
170	966800	966804	C 468070	V GABROVEC	Z HS 57	493	V
171	966800	966805	O 966804	V PAPEŽ	Z HS 59	112	V
172	966800	966806	C 468070	NA BOBEN	Z HS 44	216	V
173	966800	966807	O 966806	H OGRIN	Z HS 32	114	V
174	966800	966808	C 468070	V LOVRET	Z HS 42	351	V
175	966800	966809	C 468070	STARA CESTA	Z HS 163	834	V
176	966810	966811	C 409	CESTA V LESNO BRDO	C 468070	1524	V
177	966810	966812	O 966811	K ZIDARC	Z HS 30	423	V
178	966810	966813	O 966812	K POLIČNIK	Z HS 27	221	V
179	966810	966814	O 966811	V KAVCE	Z HS 39	1226	V
180	966810	966815	O 966814	V MATEVŽEVEC	Z HS 38	102	V
181	966810	966816	O 966814	V KRIŽPOT	C 468070	852	V
182	966820	966821	C 468060	CESTA V ŠPORTNI PARK	Z ODSBRU	108	V
183	966820	966822	C 468060	POT H GREGORKI	Z HS 3	50	V
184	966820	966823	C 468060	POT K PLEŠKU	Z HS 72	54	V
185	966820	966824	C 468060	POT K TRGOVINI	Z HS 62	56	V
186	966820	966825	C 468060	POT K SUHADOLNIK	Z HS 15	54	V
187	966830	966831	C 468060	CESTA H GASILNEM DOMU	Z HS 79	187	V
188	966830	966832	C 468060	CESTA PROTI CERKVI	Z HS 61	786	V
189	966830	966833	C 468060	POT SKOZI KURJO VAS SPOD. POT K	C 468060	366	V
190	966830	966834	C 468060	POKOPALIŠČU	Z HS 66	159	V
191	966830	966835	C 468060	POT K NAGODETU	Z NAGODE	51	V
192	966840	966841	C 468060	CESTA H KAMINU	Z HS 7	1346	V
193	966840	966842	O 966841	K REZERVOARJU	Z REZERV	130	V
194	966850	966851	C 468060	POT K VE HARJU	Z HS 10	121	V
195	966850	966852	C 468060	CESTA PO MAHU	C 468070	861	V
196	966850	966853	O 966852	POVEZAVA	C 468060	50	V
197	966850	966854	O 966852	CESTA POD CERKVIJO	Z HS 64	184	V
198	966850	966855	O 966852	POT K ISKRI	Z HS 67	95	V
199	966860	966861	C 468060	CESTA ZA BRDOM	C 468060	1547	V
200	966860	966862	O 966861	CESTA NA POKOPALIŠČE	Z HS 11	89	V
201	966860	966863	O 966861	K ŽIROVNIKU	Z HS 126	150	V
202	966860	966864	O 966861	POD POLICAMI	Z HS 135	79	V
203	966870	966871	C 468060	CESTA NA BRDO	Z HS 114	156	V

194 (Log-Dragomer)

204	966870	966872	C 468060	POVEZAVA PRI ČUKU	O 966871	10	V	
205	966870	966873	C 468060	K REZERVOARJU	Z REZERV	601	V	
206	966880	966881	C 468060	CESTA NA MRLE	Z HS 169	357	V	
207	966880	966882	O 966881	POVEZAVA	C 468060	32	V	
208	966880	966883	C 468060	POT H KRŽMANCU	Z HS 90	88	V	
209	966880	966884	C 468060	POT K VONČI	Z HS 133	162	V	
210	966880	966885	O 966884	POT K DERMASTJI	Z HS 176	130	V	
211	966890	966891	C 409	CESTA MIMO LUKA	C 409	278	V	242 (Log-Dragomer)
212	966970	966971	C 468040	CESTA V ZAVRH	Z HS 4	1100	V	
213	966970	966972	O 966971	K MIMNU	O 966971	615	V	
214	966970	966973	O 966971	NA GMAJNE	C 468040	428	V	
215	966980	966981	C 468040	POT K RUBCU	ZRUBC	100	V	
216	966980	966982	C 468040	K PRISTAVCU	Z HS 17	275	V	
217	966980	966983	O 966982	K ČEPINU	Z HS 12	71	V	
218	966990	966991	C 468040	V PADEŽ	Z HS 3	192	V	
219	966990	966992	O 966991	K PELKOTU	Z HS 5	147	V	
220	966990	966993	O 966991	K REZERVOARJU	Z REZER	148	V	

Skupna dolžina javnih poti (JP) v Občini Vrhnika znaša 105.323 m.

Javne poti za kolesarje

Zap. št.	Cesta	Odsek	Začetek odseka	Potek odseka	Konec odseka	Dolžina [m]	Vrsta prometa	Preostala dolžina odseka v sosednji občini [m]
1	996610	996611	Gradišče	IUV-Tržaška cesta-Ljubljanska cesta-Sinja Gorica	Sinja Gorica	2250	K	
2	996620	996621	Gorica	Sinja Gorica -Ljubljanska cesta Tržaška cesta- IUV	Sinja Gorica	2250	K	

**PRILOGA/VRH/3
POPIS ČRNIH ODLAGALIŠČ ODPADKOV**

KATASTRSKA OBČINA	PARCELNA ŠTEVILKA	VELIKOST ocena m2	VRSTA ODPADKA	OPOMBE	OPRAVLJEN POSTOPEK			
					ogled	dopis	odgovor	OPOMBE
Blatna Brezovica	2099/701	600	izkop	Nasutje izravnava terena	DA	DA		
Blatna Brezovica	2120/8	600	gradbeni	Nasutje izravnava terena	DA	DA		
Blatna Brezovica	2120/4	350	izkop	Odlaganje	DA	DA		
Blatna Brezovica	2099/141	3400	izkop	Odlaganje	DA	DA		
Blatna Brezovica	1486/2	160	izrabljena vozila					
Blatna Brezovica	2602/5	900	izkop	Nasutje izravnava terena	DA			
Blatna Brezovica	2602/11	900	izkop	Nasutje izravnava terena	DA			
Blatna Brezovica	837/2	50	izkop	Nasutje izravnava terena	DA	DA	DA	ODSTOP INŠ.
Velika Ligojna	1752/7	300	gradbeni	Odlaganje	DA			LEGAL.GR.
Velika Ligojna	1742/3	1000	izkop	Nasutje izravnava terena	DA	DA		
Velika Ligojna	1488/1	160	izrabljena vozila		DA			
Velika Ligojna	1465/1	1200	gradbeni	Odlaganje	DA	DA		
Velika Ligojna	1827/20	200	gradbeni	Odlaganje	DA	DA		
Velika Ligojna	1827/21	200	gradbeni	Odlaganje	DA	DA		
Stara Vrhnika	2648/0	700	izkop	Odlaganje	DA	DA	DA - zasl.	
Stara Vrhnika	2649/0	700	izkop	Odlaganje	DA	DA	DA - zasl.	
Stara Vrhnika	2409/2	20	izkop	Odlaganje	DA	DA		
Verd	721/0	200	izrabljena vozila		?			
Verd	1725/2	200	mešano	Odlaganje	DA	DA		DOGOVOR
Verd	1710/1	3000	izkop	Nasutje izravnava terena	DA			NERODOV.
Verd	978/0	30	izkop	zasip	DA	DA		
Verd	1861/2	5	gradbeni	zasip	DA			
Vrhnika	2719/1	300	izrabljena vozila		DA			GRAD.PODJ.
Vrhnika	2656/2	200	izrabljena vozila		DA			POC
Vrhnika	597/0	400	gradbeni	GD	DA			LEG. KPV
Vrhnika	598/0	400	gradbeni	GD	DA			LEG. KPV
Vrhnika	758/0	200	gradbeni	Odlaganje	DA			
Vrhnika	2854/17	200	gradbeni	Odlaganje	DA			
Vrhnika	1908/1	1500	izrabljena vozila		?			
Vrhnika	3224/1	700	izrabljena vozila		?			
Vrhnika	759/1	50	gradbeni	Odlaganje	DA			
Vrhnika	970/1	500	izkop	Nasutje				

				izravnava terena				
Vrhnika	970/2	500	izkop	Nasutje izravnava terena				
Vrhnika	954/0	2400	izkop	Nasutje izravnava terena	DA			
Vrhnika	772/1	800	izkop	Nasutje izravnava terena	DA	DA		
Vrhnika	2913/1	400	gradbeni	Odlaganje	DA			CESTA V.K.
Vrhnika	1115/0	1500	izkop	Nasutje izravnava terena	DA	DA	DA	ODSTOP MEDOBC.INSŠ.
Vrhnika	1691/1	400	izkop	Nasutje izravnava terena				
Zaplana	1934/0	100	izrabljena vozila		?			
Zaplana	1831/3	100	izrabljena vozila		DA			ob ulici
Zaplana	236/0	100	izrabljena vozila		DA			na kmetiji
Zaplana	1890/4	600	izkop	Nasutje izravnava terena				
Zaplana	322/49	400	izkop	Nasutje izravnava terena	DA			
Zaplana	1732/0	450	izkop	Nasutje izravnava terena	DA			
Zaplana	274/1	600	gradbeni	Odlaganje	DA			
Zaplana	1749/0	900	izkop	Nasutje izravnava terena	DA			
Zaplana	1750/3	600	izkop	Nasutje izravnava terena	DA			

Vrtnarija